ESTABLISHED 1872. NO. 19875 THE SHUN PAO SHANGHAI, MONDAY JULY 16, 1928.

申報

中華民國十七年
七月十六號 星期一
舊曆戊辰年五月二十九日
外埠五大張 本埠另加增刊一大張
今天本報售大洋四分
第一萬九千八百七十五號

本館開設上海漢口路二十四號始創自同治十一年即西一八七二年
中華郵政特准掛號立券按照總包特別優待寄送之報紙

本館電話
▲營業部（廣告及發行）一〇〇九五
▲主任室 六七零零一
▲庶務處 六一五二七
▲編輯部 六四六二二
▲採訪室 六一五七七
▲總主筆室及總理室 六一五七六
▲電報掛號 六〇七八

定報價目
中國境內每月洋一元二角每三個月洋三元四角每六個月洋六元六角全年洋十二元八角日本朝鮮同（新疆蒙古每月洋二元二角半）歐美各國每月洋三元七角每三個月洋八元一角每六個月洋十六元二角全年洋卅二元四角報費先惠郵費不收

廣告刊例
特等 登於新聞欄內每行廿七字五元行起碼每日每行四角五分登於封面及時評前以二行起碼每日每行一元四角
頭等 登於後幅以三行起碼每日每行九角
一等長行 登於緊要地位以六十字起碼如超過六十字以十五字遞加登於自由談下以三百三十字起碼每日每字一分二釐
二等短行 三等短行 登於普通地位（限登營業廣告）每日每字一分

時髦牌香煙

色味均佳
製造精良
完全華股
國貨之光

中國和興烟公司製
發行所 上海海甯路浙江路東首 電話北三五七二號
廠址 虹口通州路

真時髦

呫唔唔

假時髦

像小妖

婢學夫人歌

小大姐。學時髦。綠絲襪。紅旗袍。面上白粉五分厚。脚下鞋跟三寸高。雙眉連成一道綫。眼圈旁邊還要畫上幾根毛。櫻唇像血盆。嫣然一笑露出三隻黃牙齒。差不多要把人隔夜飯菜都嘔掉。十隻指頭賽過是釘鈀。指甲當中污泥好做澆田的肥料。兩根熟藕臂。一座庭柱腰。一步未曾走。屁股搖三搖。渾身骨頭參兩重。不過四兩三錢二分零一毫。要學時髦學不像。學成一个西遊記上的小妖。時髦牌香烟銷路越廣。冒牌越多。魚目混珠。到處皆是。但真正時髦牌香烟。貨色極高。斷非劣貨所能仿効。猶之婢學夫人。醜態百出。活像一个小妖。故作俚歌一首。以博諸君一笑。並望大家常常留意。不要購買假冒的時髦牌。

陸守倫經手

注意一◎蔣馮閻李四司令赴平祭靈影片 邵醉翁導演

注意二◎天一公司出品 蓮花洞 陳玉梅主演

注意三◎巴黎詩舞班 蕩魂裸體舞 香艷模特兒

今日在八仙橋恩派亞影戲院映演

加映中國樂華隊足球大比賽

特別優待觀衆不加座價詳細請閱戲目欄

庚A 202

定於七月十八日正式開幕

當此驕陽炎炎溽暑困人之際欲求身心之安慰其唯在涼風習習之夜往舞場陶情乎海上舞場甚多要皆未有如梵王宮之別緻者今將宮中特點臚舉其十希愛好跳舞者垂鑒焉

一，地點：不處繁鬧之市不落偏僻之鄉不遠不近適居中央「英租界九路及法租界念二路公共汽車直達宮門」
二，舞場：築於茂林之下泉石之旁寬敞清雅如入幽篁
三，舞侶：中西兼有色藝雙絕與君偕舞其樂何極
四，音樂：高尚樂隊來自美邦所奏所唱異調新腔
五，戲劇：全班藝員世界聞名重金禮聘初次來申
六，園景：山有幽洞林有佳木佐以亭台綴以飛瀑
七，廣場：綠草如茵緇蓋廣場飲冰啜茗最宜納涼
八，西餐：選配烹調出自名手價廉物美膾炙人口
九，招待：青年侍者心慧手靈殷勤招待唯命是聽
十，贈品：士女惠臨竭誠歡迎特備贈品以酬佳賓

贈扇尚有三天 六月初二晚止

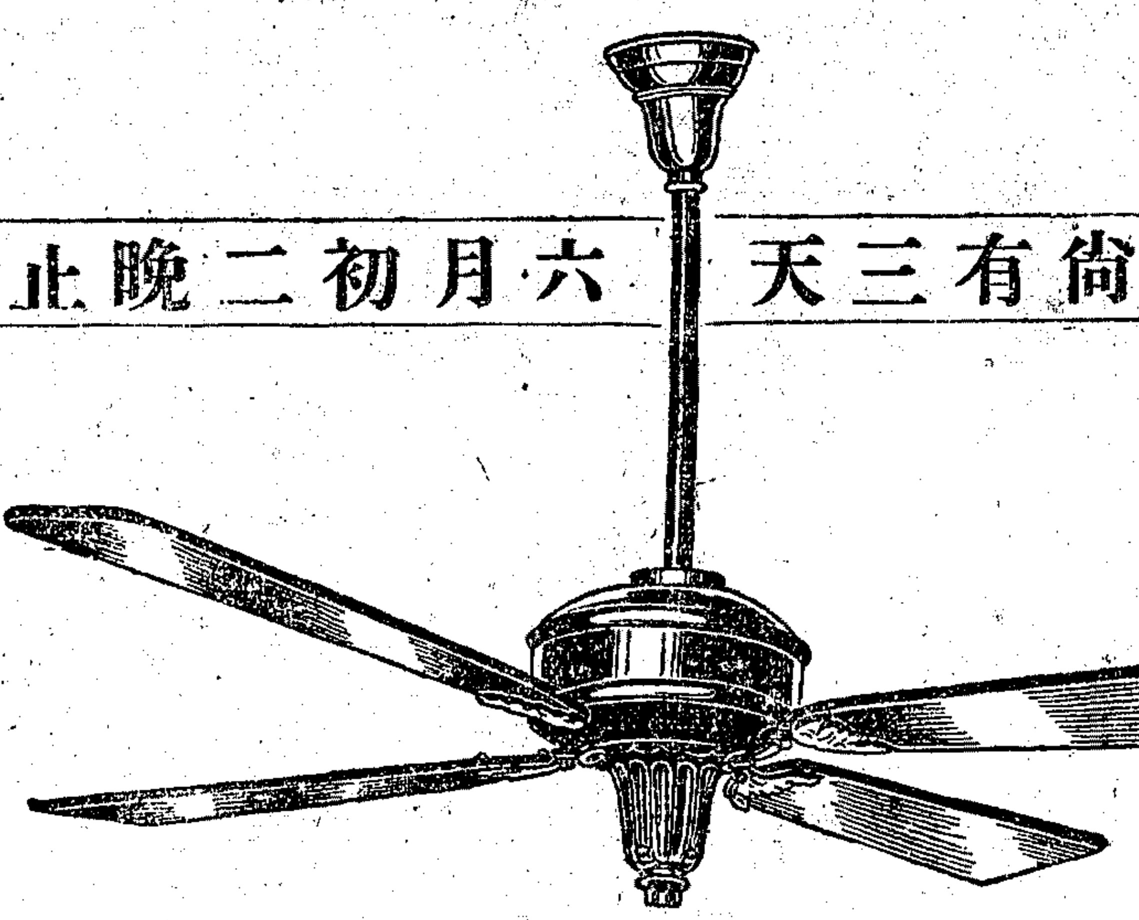

風扇仍然賤賣 雅扇求過於供

天氣溽暑無論辦事家居非電風扇不足以取涼而講求風扇之多，之廉，之美，莫敝行若因敝行選擇既精又爲「生脫雷」「威士丁好司」兩牌風扇之總代理人諸君光顧所宜留意也附贈精美名人書畫扇至六月初二日止尚有三天因製出雖多而贈已垂罄也

上海南京路石路西首 電話中三七二二

港粵滬華美電器行 孝育書

蘇州 花園飯店開始建築露佈

本飯店因求旅蘇各界士女起居飲食之適合故不厭時日籌備建築美觀舒暢冬夏咸宜之旅舍現已徵得適當建築圖樣不日興工建造一俟工竣當即宣告開始營業特此先行露佈

地址 蘇州大車站南首沿馬路新民橋堍

4743乙A

上海電機絲織廠同業公會增價聲明

啟者本年絲價步昂茲經本公會開會議決爲維持血本起見所有各貨按照現市自六月初一日起暫加一分藉維營業尚祈惠顧各寶號鑒諒毋任公感

A3 19

北四川路 妙機公司七週紀念大減價 贈彩

三十天 六月初一日起

安徽全省糖商反對糖捐宣言

國民革命家首在改革不良政治解除人民痛苦而民國成立十有七年政治之腐敗捐稅之煩苛近人民有如水益深如火益熱之嘆此次軍興自廣東出發以來由湘鄂皖以及蘇浙閩豫次第反正曾又克復各省統一告成在此青天白日旗幟下之人民宜乎得享公平之待遇以符各界同胞之[illegible]

鄂提倡革命救國救民之主旨不意吾皖政府突於此時悍然創辦糖捐開各省未有之先例[illegible]特增加人民負擔且違背中央最近取銷苛稅宣言[illegible]捐累民皖民何幸遭此[illegible]不斷奔走呼號籲求各界鼎力援助親愛同胞幸垂察焉 乙A4703

純粹國貨 吳興絲織廠各種出品特別廣告

我們湖州所出的綢。約分兩種。一種是各鄉零機所造的普通華絲葛。所用絲料和織工略低。織出的綢。大半輕貨居多。由莊家收買。銷行各埠。一種就是我們廠家所出的。絲料用得頂眞。織工揀選上等。所出的綢。均已風行一時的了。但是現在除吳興以外。各處出熟綢的地方。都改造生貨。夾雜人造絲類。織成各種紗羅綢貨。充銷各處。即是吳興地方。亦往往內地並不有廠。在滬冒掛廠牌。不顧成本。賤價抖售。客家不問貨身優劣。祇圖進本便宜。容易出手。着戶更少識貨之人。以致眞正吳興各廠所出之純粹國貨。眞正加工加料之各種出品。反而大受影響。故敝同業要告各位主顧們。要曉得我們湖州廠家造貨。因爲要保守產地的名譽。無論如何。必須加意攷究。就是說到那手續上。各項工資同成本上合算起來。總比人家大起許多。再講到那絲料。更比人家挑選得精良。絲線緊密。貨分加重。可稱光潔軟厚。但用戶們爲了市上品多類雜。優劣難分。所以敝同業特地登這一個特別廣告。如要購辦吳興絲織廠各種紗羅綢貨。須認明後開各廠採辦。方是眞正上等廠貨。

麗生廠 申莊設在上海天津路富康里 湖廠湖州城內雀杆下
大豐新廠 申莊設在上海天津路祥康里 湖廠湖州大通橋
祥華廠 申莊設在上海南京路集益里 湖廠湖州三官殿巷
麗華協廠 申莊設在上海天津路福綏里 湖廠湖州東門白鳴灣
麗和廠 申莊設在上海福建路致富里 湖廠湖州東門望舟橋
永昌廠 申莊設在上海福建路致富里 湖廠湖州霸王門街
美富廠 申莊設在上海福建路致富里 湖廠湖州北門外計家橋
勤業廠 申莊設在上海天津路長鑫里 湖廠湖州安定書巷
華豐廠 申莊設在上海南京路集益里 湖廠湖州北門大通橋

大豐廠 申莊設在上海天津路祥康里 湖廠湖州奉勝門
義成廠 申莊設在上海天津路集益里 湖廠湖州天寧巷
達昌廠 申莊設在上海寧波路隆慶里 湖廠湖州(一)西關迴瀾橋(二)舊府署西志城巷
又成廠 申莊設在上海天津路乾記弄 湖廠湖州北門寧長巷東門浮星橋
裕和廠 申莊設在上海福建路致富里 湖廠湖州東門望舟橋
瑞和祥廠 申莊設在上海南京路集益里 湖廠湖州南門外荻港鎮
陳錦成廠 申莊設在上海三馬路景和里 湖廠湖州(一)後射橋(二)東嶽廟街(三)天聖寺前
益康祥廠 申莊設在上海寧波路耕興里 湖廠湖州北街狹巷
永綸昌廠 申莊設在上海寧波路錢江里口 湖廠湖州天聖寺前

吳興廠家衆多上海不設發行者不及詳列

A戊2524

蕪湖徽州會館對於蕪湖徽臨灘地緊要聲明

啟者敝會館所有蕪湖徽臨灘地自民國十五年提起再審經前安徽高等審判廳判決係爭灘地仍歸敝會館所有並另奉發字第十九號裁決准予假處分無論何人均不能爲法律上之處分云云茲恐外界不明眞相爲該已經裁決假處分之灘地之任何權設定權利事項致受其愚特此鄭重聲明尚希公鑒

上海豆業萃秀公所緊要通告

敝公所同業以近來各貨成本較大社會生活程度日高營業艱難不勉籌補濟茲因議決各貨增加佣金辦法如下(一)本街及城廂各鎮各油坊每担徵佣五分現議增加五分改爲每担銀一錢惟城廂各鎮另加駁費每担銀七分小洋(二)沙船豆子向章每石扣號佣四分回佣二分現議抵回佣減半(三)棧豆子貼扛向章每包二分現議增加一分改爲銀三分駁力仍照向章由客自理(四)定於陰曆六月初一日起實行除照議通知全體同業一體查照外特此登報通告惟祈公鑒 乙A4762

閘北房客聯合會總會通告各分會

本總會自上次改選後適將一載照章應即改選且近月以來發生重大議案散起與全體房客利害攸關非集合群策群力共同奮鬥不足以利進行茲特定於本月十七日(星期二)下午七時在本會所開全體代表大會務請貴會推派代表一人或二人攜帶公函準時蒞臨共策進行爲荷除分函外特此通告 會址北四川路東寶興路口

王頌聲啓事

頌聲于端節後辭去眞美善書店職務另組雅南書店同業親友如有接洽請移玉或通函九畝地露香園路開明房子第元號爲荷

怨謝不週

先嚴松山公辭世於夏歷五月二十八日領帖荷蒙各界親友惠錫吊唁辱賜厚賻歿存均感聚福等苫次昏迷踵謝不週伏乞矜鑒

棘人李聚 元 亮 齋 福 文卿 文彬 炳青 華堂 稽顙

A戊3541

怨訃不週

顯考前交通部郵傳司司長翼雲府君痛於民國戊辰年正月初四日丑時壽終滬寓正寢茲謹詮於夏歷六月初五日成主初六日領帖誠恐遠近親友住址遷移訃告未週特再登報哀此訃聞

棘人周思恭 思敬 思忠 思信 泣血稽顙

喪居上海同孚路大中里五百零四號 幕設上海牯嶺路普益代辦公所

中央陸軍軍官學校政治部俱樂部徵求啓事

啟者敝部中山室徵求五卅，五三，沙基，萬縣等慘案照片以及北伐戰績照片，與戰利品，如承割愛請寄南京中央軍校政治部俱樂部并祈將贈者姓名與確實地址示知以便鳴謝 乙A4782

江蘇交涉公署通告

本署現因天氣炎熱提早辦公時間自七月十六日起至九月十五日止辦公鐘點改爲上午八時至正午一時除星期照常休假外凡請領護照者自七月十六日至九月十五日均於每日上午來署接洽通告 七月十三日

中國國民黨上海縣黨務指導委員會組織部通告 第四號

本部定於七月十六日起至三十一日止辦理全縣黨員總登記仰全縣黨員於規定期內準時到本會總登記處(上海蓬萊路縣黨部)履行登記又本會爲便利鄉區黨員登記起見更行分組定期分組登記茲將分組日期地點開列於後(一)第一組 莘莊鎮 十七日至十八日 閔行鎮 十九日至二十日 顓橋鎮 二十一日至二十二日 (二)第二組 三林塘鎮 十八日至二十二日 (三)第三組 北橋鎮 十七日至十八日 馬橋鎮 十九日至二十日 曹行鎮 二十一日至二十二日 (四)第四組 梅家弄鎮 [illegible] 仰各區黨員於規定期內各就近履行登記手續至爲至要特此通告 乙A2543

全國註冊局通告

第八號

爲通告事查各項工商業在十六年五月以前已經北京政府註冊或在註冊條例公佈以前已經省市政府註冊者均須換領執照此項註冊換照業經展期至六月十八日爲止以北伐成功各省地遠時迫仍不免有向隅之憾本局體恤商艱特再呈准工商部續行展期兩月至八月十八日爲止凡欲補行註冊者幸各依限向本局呈請爲要此佈

戊A1474

財政部江蘇菸酒事務局通告

爲通告事案據[illegible]第三區第五區分局長先後呈稱以第二區牌照稅總徵收處登報通告中有[illegible]

爲佈告事案據江蘇菸酒事務局長程叔度呈稱[illegible]

國民政府財政部佈告

爲佈告事案據江蘇菸酒事務局[illegible]稅收等情據此查近年菸類[illegible]

國民政府財政部津海關二五附稅國庫券條例

一，本庫券定名爲國民政府財政部津海關二五附稅國庫券。二，本庫券額爲九百萬元[illegible]

江海關二五附稅國庫券基金保管委員會十七年六月份收支報告

[illegible]

江蘇全省絲織品產銷稅總局佈告

第一號

爲佈告事案奉江蘇省政府財政廳委任令第八四號開[illegible]

全省絲織品產銷稅總局佈告

(第十二號)本局業於本月廿一日開始徵收(一)南市稽徵所 閘北寶山路天吉里九號 (二)閘北稽徵所 [illegible] 徵收方法 按疋黏貼 自行按疋黏貼 先稅後售 未納稅者 減低

蘇寧合一 局長胡松山 戊A7248

江蘇省政府土地整理委員會測丈人員登記章程

(第一條)測丈人員之登記以本章程行之 [illegible] 本章程自本會議決之日施行並呈報省政府備案

乙A4651

認辦浙江廣告捐公府通告

第壹號

照得浙江省廣告捐已由本公所認辦徵收業奉財政廳核准在案現經籌備完竣所址設於浙江省城九曲巷一號定於本月十五日正式成立嗣後各商民所用各種廣告均應向本公所繳捐其已向官廳認繳數目起止年月及建設地點等於七月二十日以前攜帶認捐憑照來所聲明幸勿延誤特此通告 中華民國十七年七月十一日

乙A4634

國民革命軍第一集團軍第一軍團 追悼北伐陣亡及濟南罹難將士通告

本軍團此次奉令北伐擊破敵軍主力於韓莊台兒莊之線乘勝克臨城攻泰安破其最後防線於界首五月一日遂定濟南正在派遣部隊一面渡河追擊一面肅清膠東乃日軍欲揚軍閥之死灰竟於三日起射殺我軍慘不忍睹八日奉令避免衝突大部移駐魯南留一團維持濟垣治安其餘各軍仍渡河追敵乃日軍又復砲攻濟垣軍民死亡枕藉我軍爲免除民家損害旋亦奉令撤出於二十六日在陣前捐軀及被日軍慘殺者將近萬人今河朔奠定巨魁遇害統一大業已告完成追念前勳宜彰忠烈爰於七月二十五日在兗州舉行追悼大會以慰死者之靈並使生者於外交懸案得知警惕幸泉壤而勵未來不勝弃企之至 收件處 一、兗州第一軍團總指揮部副官處 二、南京鹽政牌樓第一集團軍第一軍團總指揮部辦事處 三、上海北浙江路口華興坊元亨里第一軍留守處 四、徐州中正街第一集團軍第一軍團北伐陣亡暨濟案死難將士追悼大會籌備處啟

乙A3755

上海各界反抗日軍暴行委員會重要啟事

本會受全市民衆之付託辦理反抗日軍暴行事宜所有全體職員均痛心國難矢志雪恥深恐有不肖之徒假借本會名義在外招搖漁利務望各界據實報告本會或就近扭交警局嚴予懲處如本會職員有中途變節受賄營私情事尤望各界密報檢舉一經查實定予以最嚴厲之處分以謝國人凡關國難決不阿徇特此通告諸維公鑒 上海各界反抗日軍暴行委員會啟

乙A4728

沈豫善律師代表正誠法律事務所俞鍾駱律師代表新建設需料供應局警告造謠妨害營業者

本律師茲據當事人新建設需料供應局函稱敝局出品人獅牌肥田粉已通銷全國乃有售賣劣貨準價廉行銷之奸商爲帝國主義者張目任意造謠意圖妨害敝局之營業殊堪痛恨請貴律師先行警告如再有妨害營業等情一經發現獲有證據即行依法控究決不寬容特此警告

本局經理吳蓥已就中國肥料廠經理務由本局直接主持經營內部組織已由事務會聘任爲繳營業務力進行自芝芳君接洽無任歡迎此後與如蒙惠顧請移玉至提籃橋華德路建設新局五號洋房 [illegible]

事務所四川路一二二號三樓 電話一三二五五又一七六九七

乙A4727

新建設人獅肥田粉部遷移通告

敝處開辦以來營業蒸蒸日上以致各界提倡國貨者不敷辦公特遷至西華德路瑞華坊德記念四號至五號提籃橋洋房諸君後凡各路分局與新局購買顧主請移玉至新址或乘七路電車至十八路公共汽車至提籃橋下車或乘小菜場對面便是 乙A4728

烟廠注意

敝行於六月初一日下午三時在仁記路三十六號棧房內拍賣由 Ex. S. S. "Silver Maple" 船進口淨濟花旗煙葉六十餘桶分批拍賣欲知詳細者駕臨敝行可也於星期一可看此佈

寧波路十一號 宜和拍賣謹啓

猛虎商標

護身符（千里）

時入黃梅氣候惡劣陰晴倏變潮濕鬱蒸梅雨酸風殊覺沉悶蓋四季之中此爲最危險之時令也凡體愼質弱之人往往百病因之叢生如吐瀉腹痛寒熱膈滯牙痛頭痛咳嗽酸痛等症一齊發作欲免此種危險莫如預購 永安堂之

虎標八卦丹 不論家居行旅隨身携帶自可安渡黃霉蓋 **八卦丹** 乃治諸病之神效良藥實爲護身之至寶也

茲錄虎標八卦丹之功效於后

嵐瘴痧症　感冒風寒　頭痛眩暈　胸膈飽滯
寒熱交作　猝然昏倒　中風中痰　一切咳嗽
時行疫症　傷寒中暑　霍亂吐瀉　心氣腹痛
跌打刀傷　手足腫痛　無名腫毒　遠年脚疤

總發行上海虎標永安堂 北四川路八十九號　電話（北）二七三六

各大商店及藥店烟紙店均有出售

童詩聞會計師代表吳永棠緊要聲明公告

案據滬大輪船買辦吳永棠君委託以滬海航業公司違背合同另派買辦及延不返還押櫃委託爲契約代理信託人至報載經理沈竹賢聲明謗詞交卸意圖免資本會計師即於……（一）否認沈竹賢之卸責保留一切要求權利（二）……公司限三日履行合同或依約返還押櫃正式解約否則卽訴求法律保障不再通知除專書通知並對該輪買辦房財產執行保管職務外特此公告

十七年七月十五日　公告第二〇七號　會計師童詩聞　總事務所上海蒸爾鳴路二十一號　乙A 0574

童詩聞會計師公告爲振成藥行清算解任事

案照本會計師受任振成藥行清算一案業經執行職務茲據委託人聲稱對於欠人已自和解人欠可自收取所有清算應即結束並將收存餘款及簿册等發還等情自應照行除結束外合行公告定限自公告之次日起十五天如有關係人對於本會計師解任交還收存款各節發生異議應於上述限內書面提出否則一經滿限本會計師當照委託人意旨將帳册及收存餘款交還委託人自理本會計師即解除委託職責不得再有異詞此佈

十七年七月十四日　會計師童詩聞　公告第二〇六號　事務所蒸爾鳴路念一號　乙A 4751

安徽鳳陽律師杜浩代表席雲巢離婚啓事

案據蚌埠席雲巢君聲稱幼經父母之命聘訂張姓之女爲婚童養過門自成婚以來該氏不特性情暴戾忤逆翁姑且身有殘疾生育難期以故名爲夫妻實成怨偶更有何恩愛之可言於其參仇兩恨何若擘解殊分茲已取得該氏同意從此解除夫妻名義之關係各自謀生俾便自由嫁娶等情并委託本律師代表登報聲明特爲啓事如右

事務所鳳陽文昌街　乙A 4737

陸家鼐律師受任永裕公司常年法律顧問通告

茲受任永裕公司聘爲常年法律顧問嗣後如有侵害該公司之營業名譽信用及其他法益者本律師當依法保障之責此佈

事務所七浦路順裕里　電話北五一七四號　甲A 3876

常州旅滬同鄉會募捐徵求會員會第二次通告

本會自開始徵求以來忽已踰旬日現公議徵求成績每星期日揭曉一次除由分長督促隊員努力徵求外務希旅滬及各埠同鄉踴躍入會特此公告

徵求會總隊長董康　副總隊長王棟啓　電話中央四五九三
籌備處愛多亞路安樂宮三樓　報名處上海牯嶺路延慶里四一號本會　電話中央八〇七　乙A 4767

朱樹楨律師受任金翰臣君常年法律顧問通告

本律師茲受金翰臣君聘爲常年法律顧問嗣後對於林君營業名譽權利及其他一切法益均當依法保障之責特此通告

事務所愛多亞路三十八號二樓　乙A 4753

律師張一鵬受任吳縣木瀆區醬米公會法律顧問通告

本律師現受木瀆醬米公會法律顧問之聘嗣後對於該會自身權利有保護之責其法律行爲並有代表之權特此通告

協泰昌　潘正宜　致泰和　吳同德　吳泰號　吳昌記　吳志大　張信成　嚴裕泰　張信順　嚴萬和　西和美　和美酒行

事務所上海白克路修德里電話西二三九〇　蘇州長春巷念六號電話一二一五

吳凱聲律師公館倪綱大律師受任大華信託公司常年法律顧問

本律師茲受任大華信託公司聘爲常年法律顧問嗣後如有侵害該公司營業名譽及一切法益者本律師當盡依法保障之責此佈

事務所南京路三十六號　電話中央五九三三號　乙A 4371

江一平律師受任二馬路狀元樓餘號法律顧問通告

本律師今經二馬路狀元樓餘號聘爲常年法律顧問嗣後如有侵害該號營業或破壞其信譽者本律師當盡依法保障之責此佈

事務所四川路四十八號三樓　電話中六五一五・六號　甲A 3932

民智書局設立武昌漢口分局啓事

本局現爲推廣宣傳起見，特在武昌、漢口設立分局．銷售本局出版書籍．凡京漢綫及粵漢北段各埠，欲推銷黨化書籍者，請就近與各該分局接洽可也。

地址　武昌省政府前　漢口湖北街漢潤里十一號

上海民智書局總店敬啓

陶嘉春律師受任華安烟草公司及其經理辛蘭蓀常年法律顧問並代聲明新出品通告

本律師茲受任華安烟草公司及其經理辛蘭蓀君聘爲常年法律顧問嗣後如有侵害該公司及其經理之一切法益者本律師當依法保障之責又該公司新出二十支軟盒金寶牌香烟色味俱佳不日發行如有名稱相類者請於五日內聲明否則即行查究特此通告 該公司律師事務所法租界南陽橋新樂里五號　電話一九八六三

正誠法事務律所律師譚毅公代表南洋西榮社啓事

據南洋西榮社蕭事合夥人吳厚德君委託略稱本社前聘經理姚木榮君……本社及銀錢借貸等事均由經理黃詠莘事陶可容馬毅方三人共同簽字負責等語據此合亟代表登報聲明

事務所四川路一二二號即仁記路三五號　電話中央七六九七　乙A 2427

馮江吳袁律師總事務所啓事

頃接鄭耦遐來德單內有吳德遠律師與敝處諸同人合組……殊深詫異查敝事務所係由馮江吳（即吳麟坤律師）袁王陳六君所合組並未有吳德遠律師在內乃該傳單內竟稱吳德遠律師與敝處同人合組事務所顯見有人在外招搖除調查招搖之人外深恐外間或有誤會用特聲明諸希公鑒　乙A 4671

潘序倫會計師爲檢查原發及續發江海關二五附稅國庫券基金及捲烟稅國庫券基金公告

本會計師前受上海總商會及基金保管委員會之託對於原發及續發江海關二五附稅國庫券基金及捲烟稅國庫券基金均已按月檢查一次檢查結果……基金保管委員會所有公告之收支帳目及現存基金數目均屬正確無誤除分函上海總商會及基金保管會知照外特此公告

事務所上海江西路六一二號　電話一九六一六號　乙A 465

上海中國三友煙公司新廠落成通告

國貨香煙以便源源供給於各路經理與各界之需要今調查敝公司各種香煙尚有未曾有大煙商有相當資力能擔任者請一見報速來當面接洽莫失良好機遇今將各種出品與業有各路經理處詳列於後……八路之江西全部第九路之江北海門第十路之香港南洋菲島第二路之雲南等處第三路之廣東廣西第四路之煙台青島龍口大連天津濟南……浦以上第十五路之桐廬第十六路之溫州以上各路已有立約所在尚有之各大埠熱心愛國推銷精美國貨香煙者盍興乎來

中國三友煙公司

茲爲通告事敝公司創辦各種香煙出品以來頗蒙各界熱烈的贊許故一時經已風行全球各埠亦無待贅述也……以日夜開最新式各種精良之機器建築製造工廠……

總發行所海寧路振興里內　製造廠鴨綠路西首　乙A 4749

朱幼岑（即祖德）吾兒覽

汝到滬學業未滿一月突然無故離店母當日冒雨到滬四處尋覓無蹤嗣至平望打探問亦無訊息今失蹤已一月既無行李又少盤川安能長此逗留在外念汝行年十八平時具有知識家境粗能自給汝身亦無嗜好何故出此離奇行動母日夜盼望愛慮成疾寢食不安汝或有難言之隱儘可歸家面述無不曲從爲此登報招汝望見報後速歸以慰母望　母戴氏白

再諸親好友凡與幼岑熟識者或知其所在或見其行蹤千乞伴其還家或來信通知因而得歸者自當從重酬謝決不食言通訊處震澤大有典錢萬青或南潯泰豐銀樓　戊A 4428

胡昌騏 王瑟采 離婚聲明

昌騏與瑟采茲因意見不合經家長同意業於本年六月協議離婚此後雙方斷絕一切關係除立離婚書存執外特此聲明　甲A 3934

遺失股票

今遺失甯波永耀電力公司鉅愼記戶一百零一號整股單一紙五股計洋二百五十元該股票遺失無檢日後檢出作爲廢紙除向該公司掛失補給新股單外用特登申甬兩報聲明　甬江鉅康莊白　A 3941

懸賞緝拿史坤生 一名景鋆

史坤生浙江紹興則水排人現年三十五歲面部瘦長帶黃口鑲金牙髮梳西式中等身材向在本公司爲跑街詎於舊曆本月十五日下午出外收帳一去不返事後調查爲數甚鉅至今音信杳然無所蹤跡除報捕通緝外一面登報懸賞緝拿如能人贓並獲者酬洋一百元通風報信因而拿獲者酬洋五十元儘款以待決不食言報告人姓名當嚴守秘密至史坤生本人看到此報趕速來行自首并可破格通融幸勿自貽伊戚是要

上海密勒路念二號第一嚴公司啓　乙A 4598

鄞縣東鄉梅墟姜家隴姜氏宗祠創譜啓事

始祖祥慶公於明季由姚江東房遷鄞縣東鄉……迄今已近四百餘年世系蕃衍族衆議組織委員會於茲積極進行凡我姜氏子孫遠徙他鄉者希將本支一派名諱字號官階生卒葬地配娶子嗣各項及私藏小譜並發版生卒等統行詳細開明檢齊限本年陰曆八月終以前速寄上海浙江路牛莊路口一號滑水坊二樓仰興公司或寄甯波新江橋南殼築大糖行轉交創譜局以便審查彙總編纂早底厥功逾限不候能負轉知我族人者尤爲公感並希將通訊處詳細開示以便通訊此告

姜氏宗祠創譜委員會啓　4505乙A

廣南電器公司啓事

本公司現聘鄧瀛洲鄧樂三二君爲工程主任凡裝修電燈馬達及一切大小電器工程俱歸二君負責本公司夥友衆多恐有從中作弊所有來往賬目經手是問不得在賬內扣除如有個人借貸與本公司無涉本公司收賬時另有正式收條爲憑否則概不承認恐未週知亟登報聲明

廣南電器公司總經理郭志成啓　電話北九六七號

杭州蔣海籌謹謝傳壯民醫師啓事

老妻余氏前年避亂來滬胸肋之間忽遭折骨之痛百計治療均鮮效嗣延德醫傳壯民先生懇切診察針藥並施數月以來已告勿藥此次返里後更覺健步加餐矣謹此布謝並鳴謝忱　杭州蔣海籌謹啓

南京路天福南貨參燕海味號金華蔣腿大批到申

本號特派經理張宏權君親至浙江金華東陽產地選辦上等金華雪舫蔣腿現已運到價格從廉零躉批發外埠口批各界賞識許爲名腿馳遐邇本號愼重營業只此一家並無分出天官商標庶不致誤 特此聲明　戊A 2476

司丹康美髮霜重要聲明

美國標準化學公司精製之司丹康美髮霜暢銷中國歷有年所向歸敝行獨家經理惟市上假冒品頗多最易魚目混珠上海浙江路某被廠出售假司丹康當在法院起訴控以侵佔商標及該廠主人到堂則稱係購自上海中華香品公司知爲假冒品有賬簿爲證云於是再傳該公司經理初傳不到迨出拘票中華香品公司未久不知製造假司丹康事堂上不信將被告拘押一方面出票搜查該公司查得其賬簿上並無經理始到供稱彼所供不確遂於昨日宣判著中華香品公司罰洋二百元假冒品充沒云云敝行爲保障司丹康之商標敬將此案始末登報聲明以告各界嗣後如再有假司丹康發現必定依法控訴此啓

上海廣東路三號怡昌洋行啓　乙A 403

中國內衣有限公司聲明

本公司前發行所經理周紹庭君（原名福相英文名Joe F. Thank）自七月起與本公司已脫離關係所有周君在外定貨及一切銀錢文件等事本公司概不負責特此聲明　乙A 4764

上海大華信託公司廣告

逕啓者本公司專營信託業務其科目如下（信託部）代客買賣有價證券及股券（銀業部）國內滙兌及各種存款放款（地產部）凡有正當道契方單抵押及建築工程等類（保險部）水火及人壽保險并勞工保險（儲蓄部）計分八種活期定期有獎等 倘蒙委託無不竭誠歡迎

營業地址法租界公館馬路祥安里十七號（電報掛號祥字四三八二）　乙A 4437

德信誼化學製藥廠啓事

啓者本廠藥學博士霞飛創辦有年用最新科學方法製造長命牌補腦汁保命健神補血藥各種打針藥提煉淨效驗宏大得中西著名醫師證明切實服用者來函稱頌不已現因行銷日廣房屋太小出品苦於不足供給今遷移至法界辣斐路六百十七號闢大房屋營業並添置機器多種以期出貨迅速不負客家惠顧盛意恐未週知謹此佈告本廠貨目繁多另有說明書及價目表函索即寄

諸葵堂牙醫生

診所英租界愛多亞路四十二號即三洋涇橋東首安樂宮對面

時間上午九時至十二時下午一時至六時　電話一〇四〇九號　A甲 3818

漢口漢黃鄂商輪公司啓事

本公司有自造漢利漢寬漢亨漢貞鐵殼輪二隻木輪船二隻前歲革命軍克復武漢爲共黨封扣充作軍運現在各軍送還經本公司呈請湖北省政府近奉批令呈悉候咨審查委員會審查後再由本公司開股東會議決恢復營業或作其他處分因恐各界不明眞相發生誤會特此登報聲明　乙A 4268

蘇貨紗緞新盤廣告

逕啓者吾業蘇貨紗緞現因原料漲價分半鈿成本奇重茲經同業公同議決自夏曆六月朔日起暫加一分鈿請各客號各寶莊鑒諒是荷

蘇州雲錦公所　乙A 4646

餘姚玉露水蜜桃到了

茂園玉露蟠桃水蜜桃採辦迄今向蒙各界贊美無用贅述供滬人士之渴望而快朵頤矣盍興乎來

總經理上海南京路寶豐永號　分銷處蘇州觀前街永成水菓行　電話中央三三四五　到已先可批運申

國貨機器

謹啓者敝公司開辦以來營業頗順利所製各種絲綢紡織機器來品之上故能馳名遐邇歷受社會歡迎茲値研究精益求精併絲機及各種織布機機件精良堅固耐久應用便利價格低廉製有現成多架 每往接洽營業致多盛意敝廠恐空勞往返特爲鄭重聲明 外交切緊之時以提倡國貨爲前題又復添聘名師改良器具

中國鐵工廠股份有限公司總經理陸成爻謹啓　4744乙A

四馬路 中西藥房

繼續大廉價三星期

本藥房後面貨棧・忽於上月突遭焚如・所存夏令藥品・被毀至巨・旋雖另賃新屋・連夜趕製・然日前夏季廉價之際・如功德水・時疫水等・及一切夏令要藥・竟至不及供應・而告缺如・有累顧客空勞跋涉之憾・爲特再繼續廉價三星期・以免向隅・而資普及・所有贈品贈劵方法・一律照前辦理・敬此附告・

各貨折扣 特別公道 既有贈品 再送游劵 南北支號 同一辦法

競賣夏令要藥

(總店)四馬路 (分店)鐵大橋

五洲大藥房

祗有今天

夏季大廉價

包天笑 小說

留芳記	兩集	各五角
天笑短篇小說	二冊	七角
海上蜃樓	兩集	各六角
波蘭遺恨錄	一冊	三角半
兒童歷	一冊	五角
紀克麥再生案	一冊	三角半
八一三	二冊	八角
雲想花因記	二冊	七角
紅女擷恨記	三冊	八角
拿破崙之情網	一冊	四角半

中華書局發行 (370)

暑期大廉價

繪圖 人間地獄 前續集二六冊 三元六角 三元二角 廉價一元八角 六角

眾醉獨醒 三冊 一元八角 廉價九角

郵費加一 掛號另加五分

上海平街二六三號 自由雜誌社

本館要電

裁厘會議昨日開幕 各總司令議決限期肅清關內 天津日軍逞兇挑釁 蔣介石感冒發熱(以上見要電)東三省即日可掛青白旗(見國聞電)日本民政黨首領將來華(見東方電)

⊙裁厘會議昨日開幕

▲各方面皆注意將來之實行問題

▲須使抵補有着及商人不受痛苦

[南京]裁釐委員會議十五午後四時舉行成立會、到代表十四人、財次張壽鏞主席、行禮後、張致開會辭、略謂、財政部召集此會之意義、係表示決心裁釐、注重實現、不唱高調、從前倡辦釐金者、爲統領雷以諴、自實行後、商人所受之痛苦甚鉅、此次裁釐後、如無良好辦法、則商人痛苦、應較以前爲尤甚、故此次會議、應詳定去惡興良之方法、開闢新路、逐步進行、則裁釐之舉、庶可實現、惟裁釐後、應如何爲各省籌劃抵補方法、使法律事實、兩不相背、希望到會各代表、將意見辦、用書面報告、俾有可彙集討論云、工商部代表汪漢烈演說、希望裁釐於最短期間實現、藉以減除工商痛苦、蘇民生演說商民呼籲裁釐、已逾二十年、其所以不能實現之原因、一係無法抵補、一係爲軍閥割據、其最要者、即以釐金爲調劑親友出路、明知其病商而不願裁釐、現財政當局既下此決心、將來定可實現、惟裁釐以後、應注意之點約有三端、㈠勿使抵補無着、㈡勿使商人於裁釐後再受痛苦、㈢須注意各省情形、如此則裁釐後、不致再有困難、希望各位詳加研究、次鄂財廳代表楊灃演說、對鄂情形報告甚詳、演說後、主席報告、大會人數共三十六人、今日到十四人、已足三分之一法定人數、請討論議事細則、結果、修正通過、最後專家李權時、鄂財廳楊代表、張主席等均有發言、五時半散會、(十五日下午九鐘)

[南京]張壽鏞語記者、裁厘問題、江浙兩省易於實行、他省則較爲困難、至裁厘後抵補方法、甚關重要、將來如辦理不得其法、結果必變本加厲、較厘金痛苦爲尤甚、希望此次會議、有適當之解決、對社會經濟、國家需要、亦須雙方兼顧、如事實上難於做到者、而必强之使行、則易生反響、予個人在民國元年、即主張裁厘、徵收國產稅、凡通過稅卡、無論如何、必須裁撤、此次會議、財部已下決心、最短期內、必可見諸實行云、(十五日下午九鐘)

[南京]李權時向裁厘委員會提議、謂裁厘之後、各省經費暫時必覺困難、抵補之法、應以整理田賦、舉辦營業稅、產銷稅、及由中央補助爲最適當、至中央補助費之來源、可分四種㈠關稅自主後、關稅必可增收、㈡舉行所得稅新收入、㈢舉行遺產稅新收入、㈣臨時舉行裁厘公債、而以上列三稅爲担保、此項辦法可由各省斟酌情形、酌採一二、則裁厘後之困難、可不成問題云

[南京]裁釐委員會議報到代表、有財政監委會代表司徒俊厚、閩財政廳代表楊裕聰、工商部代表汪漢烈、蘇財廳代表吳本鈞、南京特別市財政局長沈礪、財政部賦稅司代表任祖棻、各省商聯會南京總商會代表蘇民生、專家李權時及魏頌唐代表陳汝霖、鄒琳代表商衍鎏、李承翼代表顧鴻等十四人、

[南京]裁釐委員會議定十八日舉行大會、

[南京]財政部電各省、將裁釐後如何抵補情形、即行電告來部、以便提出裁釐委員會討論、(十五下日午九鐘)

[南京]蘇民生十五晚宴財次張壽鏞、及出席裁厘委會各代表、(十五日下午十鐘)

⊙限期肅清關內

▲白崇禧任總指揮

[北平]各總司令商決、限期肅清關內、將籌組四集團聯合軍、派白崇禧指揮、至熱河則以方振武部爲主、輔以晉軍、(十五日下午九鐘)

[北平]商震語人、四集團商定、以白崇禧爲總指揮、率領各軍、肅清關內、(十五日)

[北平]蔣令徐源泉部隨方振武赴熱河、

⊙奉代表來平極圓滿

▲蔣作賓所聲明

[北平]蔣作賓宣稱、張學良了解三民主義、奉代表來平極爲圓滿云、(十五日下午三鐘)

⊙奉軍駐地調查

▲仍在預備戰事

[北平]使館界調查、東北敵軍、計奉軍第九軍高維嶽、第十二軍湯玉麟、第三十軍于芷山、第三十一軍鄭澤生、均在熱河一帶駐紮、第十軍王樹常、第十五軍汲金純部在永平、第十六十七軍榮臻胡毓坤在昌黎、第二十九軍戢翼翹在山海關、第二十軍于學忠在樂定、總預備隊在北戴河、又關內尚有孫傳芳部三千、張宗昌部一萬、在開平唐山一帶、如革命軍進展、上列各軍、均將集中熱河、(十四日下午九鐘)

[天津]奉軍自榆關至冷口設軍用電話十八處、各道口均築防禦陣地、(十五日下午四鐘)

⊙馮玉祥昨晚赴保定

▲月底來京出席五次全會

[北平]昨夕西山宴會、有奉代表、馮臨時謝却、即乘車赴長辛店、(十五日下午四鐘)

[天津]馮之秘書長黃少谷語人曰、二集團軍駐河北省者、在兩星期內、全部撤回豫省、對東三省問題、由蔣與奉方代表接洽、馮不過問、馮十四晚六時秘密離平赴保定、車過長辛店、各要人始知、故無人送行、聞馮在保就擱三兩日、即赴新鄉轉鄭州、月底南下出席五次中央大會、(十五日下午四鐘)

[北平]保定電、今晨四時、馮偕陳錦濤、郭春濤、丁春膏到保定、日內赴新鄉候蔣閻李同赴京、出席五次全會、陳錦濤係經馮約赴豫、整理西北財政、(十五日下午九鐘)

⊙蔣介石感冒發熱

[北平]蔣昨日在西山招待兩李閻戴、及奉四代表、宴會後、感冒發熱、即回雙清別墅休息、今爲靜養赴西山、原在香山行館人員、紛赴西山旅館、(十五日下午九鐘)

[北平]蔣十七午前九時赴北大、對教職員學生講演、十八午前仍赴北大、對各界講演軍事、(十五日下午九鐘)

⊙李白宴李濟深

[北平]十五日李宗仁白崇禧在公園宴李濟深、閻錫山因事未到、張羣・陳調元・何其鞏・張蔭梧等、一二三集團高級幹部百餘人、李宗仁演說、三民主義、在我輩武裝同志、尤須遵守、北伐成功、武裝同志惟一責任、在裁兵、倘裁兵事無結果、武裝同志之責即未卸等語、(十五日下午九鐘)

[北平]今日李宗仁白崇禧、宴李濟深戴傳賢、大約閻及各總指揮作陪、到四十餘人、(十五日下午九鐘)

⊙蔣體念河北民艱

▲嚴禁各軍徵發

[北平]蔣十四日電各軍、河北赤地千里、大軍雲集、徵發糧秣、一縣之中、往往有數軍團同時徵發、民不勝苦、相率潛逃、殊背我軍出師本旨、嗣後購辦給養、應在所駐區域內採辦、不得越境徵發、并嚴禁招兵聯匪、騷擾勒索、除呈國府籌辦賑濟、仰一體遵照、(十五日下午十鐘)

⊙徐源泉部回通騷擾

▲閻令張蔭梧前往處理

[北平]徐源泉一部、昨忽到通州、佔電燈公司發電廠、閻得信、急召警備司令張蔭梧速帶隊赴通、相機勸令他開、(十五日下午九鐘)

⊙岳維峻部到石家莊

▲更將北開

[北平]岳維峻派代表張立達見閻、謂岳部奉馮令北上、已到石家莊、更將北開、請閻諸事關照、(十五日下午九鐘)

⊙天津日兵逞兇挑釁

▲用鐵擊傷車夫

▲並調大隊挑釁

▲幸傅持以鎮靜

▲日人陰謀失敗

[天津]連日大雨、街市積水甚多、八里台日軍飛行場、水深二尺、飛機已被水浸、十四早日兵一小隊、在中日交界平義里口清道、有車夫郭四玖張啟發、要求讓道通過、日兵用鐵鍬猛擊郭頭、暈倒、旋被拖往日憲兵部、張呼來警察排解、日兵益怒、又將張毆傷甚重、並調來大隊武裝兵、意欲挑戰、傅作義適赴法領館慶祝該國共和紀念、聞訊趕回、急將何紹南所派去彈壓之警備隊撤回、以鎮靜態度處之、日司令新井、自知理虧、下午二時、亦將日兵撤退、並允爲郭張治傷、三時送往共立醫院醫治、五時傅電閻請示、交涉員蘇體仁、十五早向日領抗議、因星期尚無答覆、聞張郭傷勢甚重、(十五日)

⊙青島日軍反對易幟

▲並驅逐邢樸出境

[北平]青島日方與趙琪、仍仇視中央特派人員、反對掛旗、邢樸受某方面令、在膠濟路活動、日人及趙琪强令出境、放逐赴大連、邢有日婦、故未被拘留、又邢勸劉志陸軍懸青白旗、爲日軍所阻止、(十五日下午四鐘)

⊙段祺瑞不肯赴大連

▲尚不失爲好漢子

[天津]段祺瑞近忽決定不離津、有勸段赴大連者、段憤然曰、我不走看誰能把我怎麼樣、(十五日下午四鐘)

⊙溥儀尚力求上進

▲讀三民主義

▲不肯赴日本

[北平]溥儀在津購三民主義總理學說閱看、遺老勸阻不納、(十五日下午四鐘)

[天津]某日人昨勸溥儀赴日、溥答、此時東渡易啟人疑、俟大局平定再說、(十五日)

⊙恩克巴圖談蒙黨務

▲須取消王公制度

▲五中全會不改期

[南京]中委恩克巴圖語記者、內蒙黨務、因受蒙古王公之壓迫、黨部尚未能組織完全、該處人民對本黨主義、極爲信仰、現在黨員約有三千餘人、余此來、一方係出席五中全會、二方將提議請中央於五中全會時、議決取消蒙古王公制、並宣傳黨務、如能通過、將王公取消、則內外蒙方面三民主義、可以實現、又云、五中全會、八月一日無論如何必可開會、即海外同志不能如期蒞京、亦必屆期開會、不致再延、(十五日下午九鐘)

⊙共匪蠢動消息一束

[南京]京市公安局日前破獲共黨總機關、捕獲大批共黨、何市長極爲嘉獎、已令財局撥給獎金二千元、並呈總部特別予以獎勵、(十五日下午十鐘)

[漢口]衛戍部寒(十四)在歆生路慶豐米店拿獲由湘耒陽派來之共匪胡良實、劉鶴鳴、李佩卿、劉金和四名、又由劉引捕文白華一名、主犯文煥然在逃、(十五日下午四鐘)

夏令時症

輕則頭暈・目眩・胸悶・作嘔・

重則中暑・發熱・霍亂・吐瀉・

體素强者・尚能抵抗於一時・弱者生命・至可危矣・

此四十餘年之・・時疫保命水・・

爲夏令必備之要藥・防瘟疫・救痧症・惟此是賴・

每盒四十瓶在此廉價期內減售大洋九角

上海四馬路中西大藥房總發行(全國中西及各大藥房均有售)

商標 一

愛華調經丸

主治……月信不調 行經腹痛 或前或後 年久不孕 孕多小產 赤帶白帶 面黃肌瘦 腰酸骨痛……等症

每盒一元 各大藥房均有經售

發行所上海霞飛路愛華製藥社

完全國貨

良丹

(主治)

▲感冒時邪 ▲霍亂吐瀉 ▲頭痛目眩 ▲反胃噯腸 ▲山嵐瘴氣 ▲時行疫癘 ▲中寒傷暑 ▲酒醉暈船 ▲口臭口乾 ▲積食不化 ▲辟瘟解熱

(價目) 最小包五分 小包一角 中包二角半 大包六角 (附送銅盒)

上海五洲大藥房發行

百齡機

十六種功效之六

保肺

肺最嬌嫩易傷損 百病都從肺病生 斯藥獨具保肺功 試服卅天呼吸勻

大瓶二元 小瓶一元

上海愛多亞路 九福公司發行

律師黃煥昇受任環球大藥房股東陳耀華趙德滄君常年法律顧問

本律師茲受任環球大藥房股東趙德滄陳耀華二君聘爲常年法律顧問嗣後如有侵害該藥房營業及趙陳二君名譽財產者本律師當依法保障之此啟 事務所法租界湖山路念號電話中四二六二

尚有評前廣告轉入第二張 閱者注意

絲織廠注意◎新發明國產漿絲料

中華膠

各絲織廠漿絲之海澡向是劣貨本社研究替代之物已有數載一再改良其功效確在海藻之上用法極便加入水中略燒即熔毫無渣脚且價格便宜每大桶四百磅定價銀四十兩試用桶一百磅定價銀十兩請絲織廠諸君盡力提倡之備有說明書及樣品函索即寄

大北工業社 上海華德路八百五十六號半 電話東五百念九號

眞美善

第二卷 第三號

目錄

閒書通論……俞劍華
孽海花……病夫
魯男子……(戀)血……病夫
桑特夫人生活的一段……包羅多
翡翠的結婚……虛白
沙明五之死……葉鼎洛
某姊妹……徐蔚南
爲良心故 Thomas Hardy 虛白譯

零售每冊三角 全年定價三元六角 發行所上海五馬路棋盤街 各大書局均有出售

泰東圖書局出版

狂飆叢書 **走到出版界** 長虹著 定價九角

眞能以藝術的眼光，不參雜一點偏見，去批評藝術作品的人，現在是很少了！正因爲這個原因，所以長虹先生的文字，確有獨到的地方，不是一般抵抗所以及得來的；這部書，把他年來對於文壇上的批評及雜感，統統搜集起來，這裏面，有一部分會在狂飆月刊上發表過，有些却是最近之作，希望讀者們加以注意！

商務印書館出版

新智識叢書 **科學叢談** 蔡子民 吳稚暉 兩先生序 九佳章譯

一冊三百頁 定價八角 郵費二分半

是書爲美國科學名家斯洛孫(E. E. Slosson)博士最近精心結構之作，以小說體的文筆，寫現代科學界的新發明，形形色色，極自然科學之大觀，文字流暢，取材新穎，實爲一般讀者增進科學常識的一部好書。蔡序謂「此書興趣盎然，如暗室見燈」，吳序中說「……叫我們對於科學不但知道努力，而且有多興趣」又「叫大家注意的參考」，經兩先生如此推重，其價值可知。

中央半月刊

第廿二期

目錄

書汪精衛最近言論後(續)……吳稚暉
國際考察記(五)……劉蘆隱
以黨治國之理論的基礎(續)……楊幼炯
中國婦女新生命(完)……瑞劍
赤俄遊記——地獄的天堂(續)……天化譯

總代售處 上海 民智書局

加新式標點符號分段的 三民主義

定價四角

三民主義的本子很多，但還沒有標點本。這個本子能使讀者節省時間精力，容易瞭解明白。

上海亞東圖書館印行 (11)

第四期血路出版！

要目
一 孟祿主義的演變與崩潰……(百川)
二 革命的表裏觀(三)民生史觀析論……(行白)
三 共產的眞相……(紀德)
四 中國國民黨與農民運動……(少文)
五 我國不平等條約之經濟的解剖……(璐齡)

定價一角

代售處 上海山東路新月書店 霞飛路青年書店 四馬路現代書局 泰東書局 梁溪圖書館

社址 淞滬警備司令部政訓部內

升學必携

實驗小學黨化教材(初版) 本書行文流利敍括詳盡能短時期培養黨國觀念 定價二角

投考中等學校算題標準附解法(再版) 本書取材精審理解透澈爲補習算術之唯一善本 定價四角

徐宗愷等編 夏承楓等校

經售處 上海中華書局 文明書局 南京 杭州 中華分局

北平武學書局上海分局遷移廣告

因原處房屋太小不適用由麥家圈遷移棋盤街商務印書館對門永和祥後內照常營業務蒙惠顧諸君勞步駕臨歡迎之至 上海分局主人謹啓 乙A 4738

聯益文具公司啓事

敝公司自十七年七月七日起已將華經理陳勇三君解除職務，如蒙惠顧，請暫與敝公司直接接洽可也，所有陳君個人人欠欠人各項，敝公司概不負責，特此登報聲明，諸希公鑒 南京路廿五號聯益文具公司啓 甲A 3883

國技週報招請外埠分銷處

本報自發行以來備受外界歡迎銷數已達數千份茲應外埠閱者之要求擬設外埠分銷處如欲承銷者請即函投本報一切以後尚有特刊季刊印行當併由一家經售本報第三期已出版內容有形意拳四稍說八字訣等篇頗具精采研究柔術者不可不閱函索附郵二分即行寄奉 上海新閘路第七十九號中華國技學會出版部啓 乙A 4761

復旦書店啟事

本書店開設上海法租界白來尼蒙馬浪路一六九號，所有本外埠各大書局各種書籍雜誌文具，一律代售，茲定七月十六日開幕，特別廉價一週，以示優待，凡本版書籍雜誌，八折出售，外版書籍，九折計算，希各界人士，惠臨指教，無任歡迎，謹啓

復旦書店爲總代理革命評論週刊啓事

本書店現受革命評論社委託，爲該週刊總代理處，所有本埠批發及定閱，均由本書店直接辦理，以前各代售處所欠革命評論社款項，均移交本書店負責收取，該社通訊處，亦由本書店轉，特此通啓。 乙A 4733

儉德銀行開幕通告

本行擇於本年七月十六日正式開幕開始營業如荷惠顧無任歡迎特此通告 (本行行址)上海老靶子路福生路儉德儲蓄會下層電話北一二五二 戊A 1539

儉德儲蓄會通告

查本會經十七年一月十二日七十四次評議會議決發起組織儉德銀行并酌量投資列爲該行股東所有本會之會員儲金紀念儲金活期儲金定期儲金以及零存整存等儲金之收付事項亦經議決由本會委託儉德銀行辦理其儲金利息還款期限及一切手續悉遵照本會現行章程妥慎辦理仍由本會隨時察核以策穩固而增便利等云茲因儉德銀行業已於本月十六日開始營業故對於本會各種之會員儲金如普通儲金互助特別兒童儲金無論早經入會或以後入會統歸儉德銀行代理收付至其他各種儲金在本月十六日以前存入者概交儉德銀行接辦嗣後本會不再收存統歸儉德銀行自行辦理恐未遍知特此登報通告凡本會會員及存戶諸君統希 賜鑒 會長楊先芬謹啓 戊A 2538

張元春本號器舖正式開張

本號開設南市新碼頭紫霞路業已五十餘年出品精良遐邇馳名爲便利顧客起見分設北號於法租界大自鳴鐘東首紫來街屠棧房屋揀選紫檀紅木花梨雲石上等材料聘請名師精製堅固嫁妝書房中西各式傢俱精緻小器無不俱備特別加工漆工茲定於本月七日正式開張交易所特別優待主顧並設陳列室歡迎諸紳商各界名媛賓臨參觀 此佈

電話 南市一〇八九二號 北市一〇七〇八號 乙A 4597

光華國貨銅架鏡

請各界認清面目可免五分鐘識笑 廠址閘北永興路 批發所滿庭坊蕪湖路

警告同胞們。現在底野心國用經濟侵略不足。想把我們做亡國奴了。你想想罷。把日用的銅架鏡。每日要照的。還將我們的錢。造成槍炮。來慘殺我中國人。倡自造國貨童子軍商標最光明最華麗的銅架鏡。就是打倒他。我來做。我們幾年來研究造鏡的經驗。不自吹牛。做得比來路貨好且牢。自五六七八九寸至十二寸。均有現貨倘蒙各省和南洋群島本外埠客幫擲販賜顧。請到滿庭坊蕪湖路光華批發所來評較評較。就知道鏡子光華價錢便宜。最緊要的切莫貪小便宜。就是貨眞價實。那末買的人也有光華了。中國人的面子了。望同胞們。照鏡要照國貨光華銅架鏡。大家統有光華了。現定月之廿七日正式開市。來作敝廠永久的說明。 乙A 4681

晉隆西菜社特備鼎鼐上之淨素大菜通告

◉ 特增衛生五味冷食葷盤 ◉

營生之道首重衛生時屆盛暑對於飲食擇潔尤宜如魚肉葷腥等在炎夏之際終以少進爲宜本社有鑒於斯准於六月初一日起特聘蘇著名廚師精製淨素大菜以供社會之需要每晚十時起並添(改良五味葷盤)每只二元四客同食非常合宜至於烹調適宜清潔可口招待週到本社馨久著無煩贅述也 荷蒙惠顧不勝歡迎之至 社址南京路西藏路口電話中七四四八 乙A 4710

時疫救急丹 應時

此丹專治霍亂轉筋腹痛猝然倒地抽筋吐瀉等症有起死回生神效無比此丹出世已有十年治愈之人何止千萬今夏原料增漲本堂見照原價勉加六厘每瓶實洋六分六厘明望九扣以副慈善家大批購送之雅意

上海拋球場蘇存德謹啓 電話中央六九二四 乙A 4722

抵押滬大輪船之聲明

滬海公司所有滬大輪船一艘及機件器具經委員會議決推舉代表以滬大輪船向振安公司抵押借款立抵押合同分執存證受抵人對於滬大輪船有優先受償權利並由振安公司及新君押款外不得再向第三人抵押深恐各界未明爰照抵押合同第四條規定登報聲明如上

招商局嘉禾快輪准於夏曆五月二十九日即禮拜一晚開往天津

本輪賬房啓

太古公司順天快輪准于夏曆六月初一日下午三時(即禮拜二)開往威海煙台天津

本輪賬房啓 甲A 3963

招商局新晏快輪准夏歷六月初一(即禮拜二晚)開往溫州

本輪賬房啓

悅來公司經理福康快輪准於六月初一日直放海州大浦

甲A 3954

台州商輪兼灣普陀通告

啟者本輪定於六月初二日即禮拜三由上海開往定海石浦台州初五日禮拜六由台州開回石浦普陀定海上海以後每逢禮拜三申開禮拜六台開船位寬潔招待週到如蒙惠臨無任歡迎恐未週知特此通告 台州商輪啓 甲A 4214

大華輪船兼灣普陀廣告

本輪自夏歷六月初一日起申開往普陀石浦海門開回石浦普陀定海上海七日一週風雨不更艙位清潔膳食精美招待週到承蒙光顧無任歡迎恐未週知特此佈告 平安輪船公司謹啓 戊A 2492

新江天輪船兼灣普陀通告

本輪自本月十四日起以後每逢禮拜六往來均灣普陀艙位潔淨飲食精美招待週到各界進香及避暑仕女如蒙惠臨毋任歡迎此佈 招商局新江天賬房啓 A 3351

國貨銀行徵求發起人啟事

本行經籌備委員會議決無論個人或團體凡於七月內認股招股一萬元以上者均可推爲發起人除通電外用再登報徵求凡願擔任招認者希先期將台銜住址略歷及認股數目通知南京八府塘籌備會可也此佈 乙A 4110

上海江南商業儲蓄銀公司廣告

本公司專營商業銀公司業務如下(國內匯兌)(抵押放款)(定期存款)(活期存款)(各種儲蓄存款)(定期有獎儲蓄存款)營業時間每日上午九時至下午四時星期日照常辦事手續簡便 如蒙惠顧竭誠歡迎 地址上海法租界公館馬路六十六號 電話中央八九七六 電報掛號〇七九四 乙A

◉附告第一次有獎儲蓄券准戊辰年六月初四日開籤◉

上海興業銀公司廣告

啟者本公司創辦六載有餘專營(押款)(放款)各省(匯兌)各種(存款)相當(地產)活期定期(儲蓄)各部對於往來各戶無不竭誠歡迎 (地址)上海愛多亞路四十九號 電話中央五四三四 附告第一次甲種儲蓄券准於戊辰年六月初八日開籤

定海民生精鹽股份有限公司招股通告

本公司資本暫定五萬元計分二千股每股國幣二十五元業奉財政部鹽務署特許製造精鹽運銷全國通商口岸頒給製鹽特許證券在案除所收股銀業過半數以上外尚有餘額凡欲入股者向各收款處取閱章程入股可也 定海民生精鹽股份有限公司籌事會啓

代收股款處 上海 北京路一二二號明華銀行 北京路興仁里泰源錢莊 寧波 通商銀行 衍源錢莊 定海 通商銀行 餘慶錢莊 乙A 4267

上海華商紗布交易所股份有限公司理事會第十四屆股東會公告

本公司定於十七年八月五日(即舊曆六月二十日)下午二時在愛多亞路八十號本所市場開第十四屆股東會議決事件並照第十二屆議決案所有第十三屆股東會併入召集務希各股東准時駕臨除查照六月終股東名簿分送通知書入場證議案議決票等件外特此公告 再本公司股票自七月一日起暫行停止過戶至股東會終了日止

華商電氣公司招人投標包造電車廣告

本公司今需造柚木車廂及水流鐵底盤六輛一切附件等招人投標承造有願投標者即向南車站路本公司工程科領取章程圖樣隨繳投標押櫃洋十元限七月二十六號星期四上午十二時前將估計價格單封送本公司經理室即日當衆開標本公司爲保留選擇權不限低價得標合先聲明 乙A 2441

膠濟鐵路管理局標購普通枕木及岔道橋樑枕木廣告

本局呈奉交通部核准標購普通枕木一萬二千根岔道枕木四千一百六十根橋樑枕木二千六百根有願承辦者可向本局總務處材料課領取招標章程惟須繳納投標押款計銀元一千元所投標函務須簽字蓋章用火漆封固並於封面註明「普通枕木及岔道橋樑枕木」字樣於民國十七年八月十五日上午十二時以前送交青島本局於是日下午三時在本局當衆開標逾期到標函一概無效特此廣告 戊A 2489

棗莊中興礦煤招標廣告

查中興煤礦前奉蔣總司令明令充公並經本會於本月十日完全接收各委員任煤礦辦公切實整理嗣後該礦一切事務均由本會負責辦理現因購買車輛及材料籌款須鉅由會議決先將存煤招投十萬噸以爲購車及開工之用願承投者希查照下列辦法(一)煤價每噸底價定十三元五角以標價最高者得之(二)交貨地點浦口本會分廠(三)交貨期限本年八九十十一四個月每月各交一萬噸十二月及十八年一月各交三萬噸每月運出之煤如果煤斤不能足額由本會按月發還不足貨價(四)保證金投標時應先繳保證金三萬元得標者在應納煤價內扣除不得標者發還得標而中途不履行者沒收(五)投標地點上海法租界(六)投標日期陽歷七月廿五日下午四時當衆開標(七)訂約日期及繳款得標後五天訂約應繳之款一次繳足 總司令部整理中興煤礦委員會啓 戊A 2484

滙利源(東界世大) 廣發源(橋閣茅三) 大利元 興業 五萬元

代理 上海(橋木家鄭) 甲種儲蓄券一等有五萬元之希望全張五元分條五角外埠函購當班回件批發從廉歡迎惠顧號代理興業勞信用卓著素蒙各界贊許如荷惠顧無任歡迎

甲券一等標 六月初八開獎

上海時疫醫院敬謝

榮昌煙號洋一百元 蔡大善士助洋一百元 龍肥助洋五十元 生記助洋五十元 無名氏助洋二十元 茲蒙諸君熱心助款之餘無任感激除登報鳴謝以揚仁風 院長劉鴻生 經濟董事朱子衡謹啓 乙A 2533

中國紅十字會上海時疫醫院敬謝

英美烟公司(The British & American Tobacco Co., Ltd.)捐助經費洋一千元 院長王一亭 錢新之 莊得之 王培元謹啓

江蘇全省禁煙總局戒烟醫院通告

本院戒煙分三種 一、志願戒煙 係個人之志願而戒者 二、囑託戒煙 受其家長或保證人之囑託而戒者 三、强迫戒煙 因犯禁煙條例由江蘇禁煙總局或其他各機關送來而戒者 (住院)除免費病房外計分頭二三等納費頭等每日二元二等一元三等半元醫藥膳宿均在內 ◉詳章可向上海西門斜橋南製造局路六十九號本院索取 江蘇全省禁煙總局戒煙醫院啓 4365

虹口時疫醫院開診通告

本醫院定於七月十七號即夏歷六月初一日開診專治霍亂吐瀉吊脚痧急痧日夜開診隨到隨治不取分文院址在公平路中患者速來醫治切勿挑痧自悞本院電話開北一千一百三十二號 甲A 3847

清導丸之功力無分老幼

閣下如欲在年老之時仍能常保康健活潑無疾必先令逐日大便通暢有序腸胃清潔則頭腦清爽面色紅潤精神暢適即少年中年之時亦不如是也 紅色清導丸功力和平能使腸胃潔淨即可平肝又助消化誠人生之要需也

PINKETTES

韋廉士醫生藥局啓 上海江西路六十號 (23)

夏令家家宜備

夏令炎熱蒸灸往往禍起朝夕如備有本藥房下列各品自可消彌禍患

急救品
急救時疫水 每瓶分一元 五角 三角 一角 五分 每盒裝四十瓶洋一元
樟腦白蘭地 大瓶洋一元二角半 小瓶洋七角半
霍亂吐瀉藥 大瓶洋四角 小瓶洋二角半

衛生品
防疫臭藥水 一介侖洋一元二角 半介侖洋六角半 四分之一介侖洋三角半
滴香閒痧藥 每瓶洋三角
立斃臭蟲藥 大盒二角小盒一角
爽身痱子粉 痱癢樟腦丸

消暑品
香蕉 檸檬 雪梨 佛手 蘋果
桑子 杏子 橘子 菠蘿 楊梅
各種菓子汁露 大瓶五角小瓶三角

上海四馬路中 太和大藥房發行

咳 消咳靈
惟有治咳專家……
唐拾義久咳丸
根本治咳 預防肺癆

校長等起草完竣、送往北平、呈閻核閱、准備施行、(十二日下午五鐘)

太原 新任民政廳長楊兆泰、財政廳長孟元文、定日內就職、(十二日下午五鐘)

太原 警務處將取消、改設公安局、擬以該處爲廳址、(十二日下午五鐘)

太原 舊日之印花處、改爲印花局、大林區歸併實業廳、(十二日下午五鐘)

太原 黨部現招黨務人員六十名、擬於兩月畢業後、分往各縣工作、(十二日下午五鐘)

太原 省府公佈雁北烟土局組織條例六項、定日內派人開始收買、(十二日下午五鐘)

◉皖省近聞

安慶 新委三十五縣市指委、十五日午前九時、在省黨部大禮堂宣誓就職、省指委王星拱主席、金維繫監誓、省政府代主席孫棨致詞、(十五日下午七鐘)

安慶 省府改委王紹曾爲安慶市公安局長、十五日午前就職視事、(十五日下午七鐘)

蕪湖 十五各界開代表大會、決組提倡國貨委員會、推于祖訓等三人赴滬、列席全國反日會、(十五日下午九鐘)

蕪湖 致導師 槍決郎溪著匪 崔成邦等十人、(十五日下午九鐘)

◉閩省近聞

福州 張貞電省、報告應楊主席召赴滬、郭鳳鳴昨日報告軍廳、以永定上杭武平共匪蠢動、已飭周團馳勦、(十五日)

福州 指導員詹調元、何孝純、十四日晚赴甯、(十五日下午五鐘)

福州 許卓然、辭訓政調查局長、鄭磊有繼任望、(十五日下午五鐘)

福州 高廳首席檢查官張清澤、定十六日就職、(十五日下午五鐘)

福州 特種刑庭判土豪翁瑞梧、反革命施韻珊、應處死刑、(十五日下午五鐘)

◉蘇省各地消息

江陰 十五日下午五時、又有大批蝗蟲、從江北飛來、滯留澄境、不易撲滅、(十五日)

◉寶應 十五日縣黨部開成立一周紀念、暨北伐二周紀念會、到萬餘人、(十五日上午十二鐘)

徐州 十五日晨、各界在民衆俱樂部開廣州誓師北伐二週紀念會、甚熱烈、(十五日)

徐州 開戒嚴司令部有改組訊、(十五日下午六鐘)

徐州 徐屬禁烟局、已奉省令撤銷、烟禁將由公安局切實執行、(十五日下午六鐘)

◉桂財廳長回桂

香港 桂財廳長黃實在粵公畢、十四日回桂、統一兩粵幣制事、尚有磋商、派譚懋材留粵接洽、(十五日上午十一鐘)

◉時人行蹤

南京 錢大鈞今晨抵京、張壽鏞今晚出京赴滬避壽、(十五日下午八鐘)

浦口 第一軍經理處長李文浩、今日特快車由兗來浦、(十五日下午七鐘)

浦口 柏文蔚今特快車由蚌晉京、(十五日下午七鐘)

徐州 西北軍運輸司令徐相雲、十五日由鄭州過徐赴浦口、辦理聯運、(十五日下午六鐘)

徐州 衛立煌十四晚赴京、(十五日下午六鐘)

浦口 山東特派交涉員崔世傑、今日乘特別快車抵兗、今晨轉搭八次車赴泰安、交涉署職員在站歡迎、(十五日下午七鐘)

各社電訊

◉日民黨要人將來華

▲民政黨顧問床次竹二郎
▲將與國府當局交換意見
▲此行頗有重大政治意味

▲東方社十五日東京電 中國國民黨中央執行委員李烈鈞、近經該委員會之決議、函致民政黨總裁濱口氏、并床次顧問、謂爲東亞前途之大局計、謀中日兩國之協力一致、并望日本國民、於建設新中國運動、予以同情援助、以和平手段、由根本上改善中日兩國之關係、互相努力、俾達於親密、而繼續民政黨與國民黨之緊密關係、民政黨內亦鑑於中國現下之時局、與日本之關係、含有極重大機微、咸以爲於此際有派遣足以代表民政黨之最高幹部赴華調查之必要、床次顧問擬親自出馬、於八月中旬赴華一行、親自與國民政府當局交換意見、并有該黨代議士亦寧偕行之說、

◉對奉談判進行順利

東省即日懸青天白日旗

▲路透社十五日北平電 蔣介石昨晚招待奉方議和代表、據非官場消息、國民黨要人與奉代表間之談判、現進行順利、

▲國聞社十五日南京電 國府某要人今晨接北平來電、蔣總司令昨與奉方代表接洽甚圓滿、奉方要求三日後、關外各省改懸青天白日旗、蔣命即日換旗、奉代表准十六日去津、

◉英國將答非戰公約

▲但須先送交殖民地政府閱看
▲觀察報推測將贊成美國提議

▲路透社十五日倫敦電 英政府答覆美國非戰公約提議之文、業已擬妥、俟明日內閣會議後、即將送交海外殖民地政府閱看、觀察報外交記者稱、覆文之送交殖民地政府閱看、僅爲一種手續、因五月十九日張伯倫致美覆文、在送達美使之前、其原則已爲殖民地完全同意矣、據觀察報之推測、英政府將準備簽定如六月二十四日美國務卿凱洛格所提出修正形式之公約、蓋以凱洛格之新序言、已正式贊成六月十九日英政府覆文所請之特殊說明也、

注意謹防假冒

戒煙

功效神奇 百發百中 當面可試 萬應萬靈

德國百補戒煙丸

當烟禁森嚴之世、已成癮者、孰不思脫離苦海而登衽席、無如市上戒烟丸類、多雜以嗎啡及海羅因等毒質、倘時時服之、非但不能斷癮、反而受害不淺、敝藥房有鑒於斯、特費數十年之心血、研究此種補戒烟丸、性和平、前經海關查驗、並無毒質、服之無痛苦、照常辦事、不吐不瀉、飲食增加、精神煥發、七天斷癮、見烟自厭、烟癮斷後、丸可停服、永無後患、誠爲戒烟除病之無上補品也、每瓶一元五角、外埠寄費加一、郵票通用、上海新世界北部對面僑鑫里一弄

德羅洋行

總店四馬路 分店大鐵橋

五洲大藥房廉價祇有今天

▲家用良藥部
人自來血造……非洲樹皮丸
呼吸香膠……解毒清血海波藥
通經清血月月紅……調經種子女界寶
補天汁……代參膏
紅血補丸……嬰孩自強片
麥精魚肝油……魚肝油精丸

▲衛生藥品部
亞林防疫臭水……地球牌殺蚊香
人人宜備良丹……立斃臭蟲藥
瘟疫預防藥……急救時疫水
辟瘟疫香水……清香聞痧藥
四時至寶露……霍亂吐瀉藥

▲化妝香品部
五洲美容霜……五洲花露水
清暑爽身粉……五洲生髮油
美髮珍品美麗康……清香光面水
固本檀香皂……衛生藥皂
洗浴皂……蘭花香皂
浮水藥皂……芝蘭香皂

▲醫療器械部
牙科產科……耳鼻咽喉科
內外科……眼科

▲原料藥品部
歐美原料藥品……工業用藥品

▲照相材料部
各種鏡頭鏡箱……乾片軟片
白金紙卡紙……照相材料

名目繁多不及備載 廉價期內一律便宜

◉第二集團軍並無便衣隊

▲馮玉祥通電聲明

▲大中社十三日北平電(遲到) 馮玉祥日前發一電文曰、各省省政府北平天津南京泰安漢口上海各衛戍司令・各公安局・均鑒、查敝軍歷來作戰、並無便衣隊之組織、亦從無此項委任、全軍官兵、概係軍裝、有私換便衣者、向例以軍法治罪、外間不明眞相、或係匪徒假借敝軍名義、私造委任狀、組織便衣隊、在四處招謠活動、如有此項情事、即請以土匪論罪、一律嚴拿、以清奸宄、毋任感禱、第二集團軍總司令馮玉祥叩、

◉美國民主黨將勵行禁酒

▲該黨主席致各領袖函所痛言

▲路透社十五日紐約電 全國民主黨委員會主席賴斯柯函致分委員會與其他領袖、表示禁酒問題將爲下屆選舉總統中之重要爭點、其函曰、全國社會狀況、已臻腐敗之境、而需整頓、余意今宜製一方案、管理醉人飲料之製造・出售・運輸・銷貨、許人在家飲之、而禁恢復酒肆、則必爲依地方選擇法表決此案之各選區所歡迎云云、

公電

◉破獲共黨機關電 各報館均鑒、贛東共黨總機關、眞日爲第三十一軍二十九師、在臨川破獲、捕黃素英、甯元勳、陳導張、陳爐華、李光賢等七名、秘密文件百餘起、現正嚴訊中、贛東通訊社叩文、

◉反對湖口設關抽稅電 各報館均鑒、九江下六十里湖口、新設二五稅局、非海關所在地、且貨過湖口、統稅全額倍徙、似此疊床架屋、一稅重徵、按之稅則經濟原理、無益國計、徒苦民生、與慶除苛雜主義政綱、殊多抵觸、商等負重力徵、勢難默認、應懇收回成命、率由舊章、以恤商艱、而固邦本、迫切待命、無任徬徨、吳城鄂湘蘇皖贛五省綢業公會元叩、

◉開封來電 各報館均鑒、此間消息如左、㈠開封成立通俗圖畫改良會、改良社會通行各種圖畫、以期適合現代潮流、㈡豫任邱市民舉行演講大會、俾大家洞曉訓政明期建設方法、到民衆千餘、㈢豫河務局長灰電致裁兵委會張委長、條陳裁兵計劃、第二集團軍總司令部宣傳處長孟憲章寒、

◉武漢政治分會電 上海申報館鑒、頃本會發出請各方人士來漢襄助文化事業通啟、文曰、武漢輪軌棣通、冠蓋攸萃、五十年來、聲明文物、蔚爲南北之望、鼎革以還、迭遭兵禍、民生疲敝、物力凋殘、凡昔人所締造經營之文化事業殆將墜地以盡、興言及此、感慨同深、比者軍事方終、建設伊始、武漢爲首義之邦、中外觀瞻所繫、允宜追尋國故、殫求新知、樹之風聲、昭茲來許、本會同人負重行遠、未逮所志、若涉淵冰、時冏津涯、値茲統一大業將次告成、凡屬才俊之士、倘能接受黨綱、胥可共策事功、況文化事業公諸天下、立賢無方、惟善偽寶、寧有畛域之可言、本會第十次常務會議曾經議決、設立武漢圖書編印館、將以研究學術、導揚文化、海內積學之彥、如肯出其緒餘、來相啟迪、極所欽遲、抑又聞之、惟楚多才、我兩湖人士苟能盡其所學、致力桑梓、訓迪後進、尤本會同人所殷殷致望者也、同人撥亂有心、淬勵不學、顧念文化事業、關係民族之盛衰、國家之隆替者至鉅、所望名流碩學、惠然顧我、示之周行、率以陳力、造成莊嚴璀璨之都市、用作東方文化之中心、豈惟武漢之光、抑亦黨國之幸、蒹葭秋水、勞想伊人、蒲輪安車、竚候明教、謹啟、武漢政治分會叩眞、

◉何其鞏就職通電 各報館暘鑒、案奉國民政府任命何其鞏爲北平特別市市長等因、伏念北平之在疇日、久爲首都、文物之盛、甲於吾國、而藏垢積習、由來也漸、重以年來軍閥蹂躪、凋敝已達極點、際此與革之際、中外具瞻、民衆望治、且市政事業、猶係創辦、其鞏無似、聞命之下、旣凜前途責任之艱鉅、復自審能力之薄弱、逡巡委愿、不可勝道、乃蒙黨國領袖諸公、及各方人士、敦促再三、其鞏矢志革命、職責所在、又何敢過自愛惜、謹於本月十三日、宣誓就職、爾後一切設施、當竭精盡瘁、諏采輿情、宏求全市之力量、集中意志統一、庶可一面建設、一面發揚前徽、一面力求更始、俾適於現代需要、而不狃於故步陳規、因應時勢之所宜、而不致於不切實故、懸此目的、豈敢大言、功罪利鈍、非所計及、務求鈞會鈞府以及當世先進、碩望賢豪、隨時訓示、俾有遵循、用濟萬一、倘竟不能有所建白、其鞏無所逃罪、而我青天白日旗幟之下、亦不容有尸位誤國之人、自應奉身而退、以圖自贖、値茲受事之初、敢告冰淵之懼、儻日民好好之、民惡惡之、其鞏惟事斯語、努力以報黨國而已、祇陳悃誠、仰祈下察、北平特別市市長何其鞏叩、

◉開封來電 各報館均鑒、此間消息如下、㈠豫新鄉黨指委會通電、請速裁兵、以蘇民困、而資建設、㈡豫通許縣大捕蝗蝻、焚蝗蟲二千餘斤、撲埋蝻子無算、㈢豫浙川縣舉行衛生運動、消滅疾疫、㈣陝西反日大同盟國貨展覽開幕、藉提倡國貨、㈤豫對日經濟絕交會、十九次常會、通過開封中山市場、改售國貨辦法、㈥豫酌辦非仇貨通行證辦法、㈦豫北行政長官密巡各縣政情、嚴行實罰、第二集團軍總司令部宣傳處長孟憲章叩文、

◉開封來電 各報館均鑒、此間消息如下、一李濟深戴季陶眞午過鄭、人衆數千赴站歡迎、二洛陽近舉行識字運動大會、異常熱烈、三陝垣市政會、將組土地局、草案擬就、候省府通過施行、四豫對日經濟絕交會出席全國反日大會代表、文赴滬參加、第二集團軍總司令部宣傳處長孟憲章叩元、一

國內要聞

◉中央宣傳部製定 克復平津宣傳大綱

中央宣傳部昨擬定克復北平天津宣傳大綱、原文如次、㈠克復北平天津、是我們武裝同志壯烈忠勇犧牲奮鬥的結果、使頑強的軍閥崩潰、帝國主義者的威脅挑撥陰謀失敗、這是國民革命的最後成功、是完成總理北伐遺志的光榮偉績、是我四萬萬民衆爲主義爲人道而奮鬥的具體勝利、是中國民族爭自由平等的光明出路、㈡我們已經把數百年來封建勢力的遺毒、軍閥官僚盤據的巢窟廓清、我們可以把貪官污吏土豪劣紳所塵聚的藪澤、徹底掃除、我們要給予腐敗社會以充分的革命活力、我們要使北方被壓迫民衆得着扶助與解放的利益、一切反革命的勢力、將因此而永遠消滅、中國國民黨民有民治民享的國家、將由此而實現、㈢我們在克復北平天津後、當努力於完成總理遺囑的主張、於最短期間、用最健全方式、召集國民會議、達到掃除革命障礙的目的、並努力於廢除一切不平等條約之進行、以達到打破帝國主義政治經濟侵略企圖的懲精力、國際地位平等的要求、國民經濟及一切生產力之充分發展、是我們重大的使命、㈣我們要昭告於總理之靈、我們在這大功完成之日、旣忠實地遵從他的遺教、努力於首都的建設、使生前最痛恨的封建勢力巢窟、永遠的成爲歷史上名詞、使帝制的遺毒、剷除淨盡、而且要趕快將他的靈柩移到首都的紫金山上、永垂不朽、㈤克復北平天津、我們不要忘卻在那裡本黨旣有了根基穩固、組織嚴密、信仰心最堅、戰鬥力最強的中心勢力、這勢力前此與軍閥直接搏戰、不屈不撓、矢忠黨國、抗爭最猛烈、受害最悲慘的事蹟、是値得我們景仰的、回想十三年總理在那裡彌留之際、於他的「和平」「奮鬥」「救中國」的最小呼聲中、燕津數百萬市民、傷心共悼、如失慈母的印象、是何等深刻、我們要在飲淚揮戈、同聲殺賊的進程中、想到我們那久呻吟於軍閥鐵蹄下的忠實同志們、他們在艱難奮鬥之中、旣給予我們不少的助力、㈥我們不要忘卻此次成功、乃是本黨同志協力同心的結果、救國救民、是我們的信念、爲主義而犧牲、是我們的精神、故能無敵不摧、無堅不破、今後更其要嚴密我們的組織、統一我們的意志、嚴防投機腐劣分子之侵入、遏絕一切挑撥與離間、要徹底認識本黨是擁護民衆利益的忠僕、要剷除那些犧牲國家及民衆利益博個人樂利的惡徒、我們更要時時嚴防共產的陰謀暴動、免去地方和人民的鉅害、㈦要知道我們國家的地位、已經到了最嚴重的時期、本黨要獨當大難的去負此更其重大的使命、帝國主義者之直接行動、旣無法避免、他的特殊利益保持、又直扼我們的喉吭、這是我們民族解放的危急存亡關頭、我們一致努力、充實我們反抗的力量、本黨黨員、更其要本着大無畏的犧牲精神、站在民衆前頭、準備帝國主義者的營壘、㈧克復北平天津、乃使十七年來分崩離析的局面、重歸完整、以前軍閥所演的綿延戰禍之悲慘痛景、永不再現於將來、凡我黨員、更其要把以前革命失敗不幸事件、時時自加惕勵、在此百廢待舉民生困苦的關頭、鼓舞我們的勇氣、努力於喚起民衆、訓練民衆、領導民衆的工作、根據國家及民衆之利益、以肅清反革命之努力、作奮發圖強的準備、

◉國府參事處研究中日條約(三)

國府參事陳揚鑣昨發表研究「圖門江中韓界務條款」報告如下、㈠年代、宣統元年、(西歷一九〇九年)㈡條款、凡七款、㈢兩國締約全權姓名、中國欽命外務部大臣梁敦彥、日本特命全權公使伊集院彥吉㈣經過事實、日本積極圖吞併朝鮮、急將中韓界址劃清、且要求我開放中韓交界之龍井村等處爲商埠、並允其派駐領事、且准韓民於圖門江以北中國境內墾牧雜居、以便其移民政策之實施、㈤條約要點、一・開放龍井村・局子街・頭道溝・百草溝・四處爲商埠、日本於此四處可派駐領事、二・圖門江以北中國境內雜居之韓民、關於訴訟案件、日本領事可自由派員到堂聽審、如關於人命重案、則須先行知照日本領事陪審、如不得其同意、日本可要求換員再審、㈥結果、日本擬於一九一〇年吞併朝鮮、故於一九〇九年先行劃清中韓界址、至於要求開闢商埠、並准韓民內地雜居「及中韓人民訴訟日領有派員會審之權等條件、此條約實侵犯我司法權及經濟權也、

◉蘇省府八十九次會議紀要

江蘇省政府委員會十四日上午八時、開八十九次會議、出席委員、陳和銑・陳世璋・何玉書・鈕永建・葉楚傖・劉雲昭・茅祖權・張壽鏞、主席鈕永建、(甲)報告事項 ㈠國民政府指令、設立感化院、擬訂章程、省核尚屬妥洽、應准備案、㈡國民政府指令秘書處辦事細則、應准備案、(餘略)(乙)討論事項 ㈠何委員兼農鑛廳長玉書提議、關於本省委派之江浙漁業事務局稽核員・及本省應分之三成漁業建設費等監督管理事宜、擬由農鑛廳直接辦理、以一事權、請公決案、決議通過、並令知稽核員、㈡民政財政農鑛三廳呈、爲會同擬具縣長治蝗考成條例草案、送請鑒核示遵案、決議修正通過、㈢農鑛廳呈、爲中華農學會南京分會呈請按照浙例、撥款補助、按情轉呈鑒核、酌予補助案、決議查明再議、㈣民政廳呈、爲泰縣縣長呈請市民買賣不動產契紙界址、至河心街心字樣、是否有效、懇予裁決一案、據情轉祈核示飭遵案、決議交規程編審委員會審查、㈤吳縣縣長呈復、遵令勘估修理縣城應需經費、報請鑒核案、決議交民政建設兩廳核議辦理、十時散會、

◉蘇省縣長治蝗考成章程

本月十四日省政府八十九次會議、議決縣長治蝗考成章程如下、(第一條)江蘇省縣長治蝗考成、適用本章程之規定、(第二條)凡縣長辦理治蝗有左列情事之一者、懲戒之、㈠發見蝻子跳蝻、延不設法搜挖捕打、以致飛蝗成災者、㈡飛蝗入境、延不設法撲滅、以致成災者、㈢辦理不力、虛糜公款、仍致成災者、㈣經鄰縣請求「不予協助、或協助不力者、㈤匿災不報、或以重報輕、希圖卸責者、(第三條)前條之應予懲戒者、依左列規定、分別懲戒之、㈠犯第一第二兩款之一者、免職、㈡犯第三款者、酌量案情、分別免職或記過外、並責令賠補治蝗用費、㈢犯第四款者、分別記過或罰俸、㈣犯第五款者、酌量案情、分別免職或記過罰俸、同時犯兩款以上者、得併科之、(第四條)凡縣長辦理治蝗、有左列情事之一者、獎勵之、㈠發見蝻子跳蝻、即能搜挖捕打淨絕者、㈡飛蝗入境、即能撲滅無遺者、㈢協助鄰境異常出力者、(第五條)前條之應予獎勵者、依左列規定、酌量獎勵之、㈠記功、㈡獎狀、(第六條)本章程規定之懲獎、由民政財政農鑛三廳會同執行、並呈報省政府備案、(第七條)本章程自公布日施行、

◉蘇省最近六縣之蝗患

▲金壇…高淳…泗陽…江陰…南通…銅山

蘇省發生蝗蟲之區、早已經昆蟲局施治、而從事於防治秋蝗之工作、不意因魯豫皖未有治蝗機關、以至飛蝗大隊入境、蝕食禾麥、國都鄰近各區、如句容棲霞江浦湯山等處、已於四五日前派人分馳勦辦、不日可望肅清、最近金壇等六縣又發生飛蝗、聞昆蟲局派第四批人員出發、努力撲滅、調查如下、㈠金壇、蝗蟲自西北飛來、已派張家厰前往、會縣督捕、㈡高淳、官溪鎭有蝗、已集伕捕打、㈢江陰、飛蝗發見於北門外蘆墓間、約有十餘里、前日電派祝汝佐就近除治、㈣南通、白蒲平潮已發生蝗蟲、已電馮澤芳尤其偉往捕打、㈤泗陽、剣有飛蝗自皖飛來、已由陳鴻祥捕打、㈥銅山、魯豫之蝗飛入、有二十餘處、現正由分所人員努力捕打、

◉浙建設廳整頓航政

浙江省政府建設廳、爲整頓全省航政起見、今日(十五)舉行航政會議開幕典禮、十六日起、討論整頓航政各提案、惟此次新市嘉湖商辦緝私巡船、竟發生恃强毆辱塘棲稽征員役案、業已由兩浙鹽運使周駿彥查辦、現經程廳長(振鈞)發出布告、茲錄於下、照得本省設所管理船舶、原爲改良航政起見、按照章程、凡航行本省境內所有船舶、均應查驗編號、發給牌照、惟公用船隻、亦須查驗編號、發給免費船牌、以便稽考、但含有營業性質者、仍照章征費、業已通令遵行在案、近據管理船舶第一區事務所長馮漢悅呈報、有新市嘉湖商辦緝私巡船、恃强毆辱塘棲稽征員役情事、查各稽征處員役、對於航行船舶、查驗編號、是其職責所在、乃該巡船等竟敢恃强毆辱查驗員役、殊屬非是、當經函請兩浙鹽運使查明懲辦、並准復函、已令該商巡營帶、嚴行查辦等因、合行布告、仰各船舶商民、一體遵照管理章程、凡在本省航行之船舶、均應受各該處事務所及各稽征處、查驗編號、征收給照等辦法、毋稍違抗、致干究辦、切切此布、

◉浙省解決勞資糾紛

浙江省黨部省政府自本省勞資仲裁委員會結束、以省黨務之糾紛、迄未會同合組、暫由各縣政府妥爲調解、自省黨務指導委員會成立後、原擬早日重組、惟民衆訓練委員會雖已正式工作、而工運商運民衆團體、正由省黨部預備派員整理、正式指導各該工商民衆團體、依法組織成立、所有商民團體、現已由省政府飭令推舉代表、擔任勞資仲裁委員會委員、一俟工人團體指導成立後、即由省黨部飭令推舉代表、擔任委員、復由省黨部省政府分別推定委員、會同成立勞資仲裁委員會、俾於最短期間、處理解決勞資間之糾紛案件、各縣勞資仲裁委員會、則由該縣黨務指導委員會・縣政府、會同召集工商團體代表、正式籌備成立、

圖 喫瓜不如吞丸

喫西瓜可以解渴。雖童稚亦無不知。然西瓜之爲物質劣者多。且易腐化。往往害多利少。何如購服第威德補腎丸乎。此丸藥性溫潤。澄血補腎。日服二粒。能增加疾病抵抗力。疫癘不侵。暑熱不畏。誠夏令之要品也。

▲各大藥房均有出售

第威德補腎丸

公達水火保險公司延請經理

本公司擴充營業添設外埠經理如有正當商人兼有招徠保火險經驗願任本公司經理者請即駕臨或投函上海四川路四十八號三樓本公司營業部接洽無任歡迎此佈

中法藥房

夏令藥品大競賣十四天
陰曆六月初一起

各項夏令要藥較四季大廉
價時格外便宜

南市十六鋪　虹口西華德路　新閘醬園街口
三分行同時一體舉行

時評

◉化裝式（默）

欲剷除軍閥必剷除化裝式之軍閥欲剷除貪官污吏必剷除化裝式之官吏欲剷除土豪劣紳必剷除化裝式之土劣軍閥未嘗無覺悟者然必其眞心覺悟而後可收容之貪官污吏未嘗無懺悔者然必其眞心懺悔而後可寬免之土豪劣紳未嘗無改過者然必其眞心改過而後可赦宥之苟非眞心則所謂軍閥貪污土劣皆不難搖身一變面目雖改而心術依舊將來爲禍於國家社會亦必依舊故凡一切化裝式之人物不可不盡力剷除此次之革命必求澈底欲求澈底首在改革人心人心之大病在地盤權利私欲及壟斷因襲一切勢力之觀念而此種觀念尤以軍閥貪污土劣爲甚故今日欲改革人心必首先改革此種人之觀念自來巨奸大猾每善揣摩應付苟遇力不能抗亦能隱忍一時同聲和附一日稍有機會可乘即立揭其假面具而仍復其本來色相故此種人反覆無常最工趨避而其爲禍於國家社會亦最烈今日之革命而猶之從前之因循敷衍也則已苟其不然則必自剷除此化裝式之軍閥貪污土劣一般人始

本館要電二

【南昌】二十九師在臨川十一日破獲共黨機關、搜得秘密文件百餘、獲首要黃素英等七人、（十五日上午九鐘）

【南昌】軍界息、八軍由茶攸、六軍由安蓮、兩楊及劉師向甯永包剿、朱德潰逃贛湘邊山中、某師由省開贛西剿匪、（十五日上午九鐘）

【南昌】劉士毅虞電告、剿平大庾•永豐•遂川穎經邦等匪、湘軍吳部即可到甯岡等語、三十一軍部昨回省、（十五日上午九鐘）

【長沙】程澤潤師長電魯、十一日越界克江西永新、因贛省會剿軍未到、共匪又有竄湘耗、故以一部向蓮花搜剿、主力則移回茶陵

【長沙】八軍十一日克復永新、旋進攻蓮花、一面聯絡贛軍堵截、一面回防茶陵酃縣、

【長沙】吳尚爲陳商縮減軍備便利計、派熊謙吉即日赴京、設八軍辦事處、（十五日）

【長沙】水口山鑛局長鍾伯謙、因共黨嫌疑、經李朝芳拏捕、（十一日下午二鐘）

【香港】范石生、許克祥諸部擊破湘南共匪毛澤東、李才佳等部、斃數百人、生擒李才佳、青槍決、（十五日上午十一鐘）

◉馮玉祥未聘日顧問

【北平】日人前傳馮聘日人松室爲顧問、嗣悉並未訂聘書、松室係朋友關係、到河南及北平、現到交民巷武官府云、（十五日上午四鐘）

◉北平要聞

▲保定尚有招兵旗幟
▲各要人始注意工潮

【北平】平政分會定十七日九時開第二次會、

【北平】白崇禧通電、一禁擅自處分逆產、二禁用暫編第十一軍符號、（十五日下午九鐘）

【北平】曾延毅就津公安局長、（十五日）

【北平】保定、平津明令禁止招兵後、募兵旗幟頓減、但迄未盡去、（十五日下午九鐘）

【北平】近一星期、各要人講演、漸漸有維護舊道德、與阻抑工會發展論調、（十五日）

【北平】外團謂中央制定省政府置保定、已遷就房屋而改天津、今又有移北平議、凡人一到北平、便有幾分安樂印象、又有人云、華人不重視法制習慣性、至今未稍改云、

【北平】馮前在公園製辛亥灤州起義之王金銘、施從雲銅像、爲魯軍所倒、經公園董事埋在土中、現已起出、重立原地、（十五日）

【北平】銀行界復李炳麐二五稅墊欵期內、應請付利、俟公債收有基金、或收入票欵、應儘先歸還、并定歸還期限（十四日下午十一鐘）

【北平】李宗仁今晚八時到平、馮方表示、第二集團將退出河北、（十四日下午十一鐘）

【北平】徐源泉通電就第六軍團總指揮、

【北平】市黨部經費、每月三千五百元、大部用於印刷品、指導員出外工作車費無着、近且將斷炊、（十四日下午九鐘）

【北平】市黨部草定工會簡章、對工人防止其惡化、對商人則防止腐化、（十四日下午九鐘）

【北平】白崇禧語何市長其鞏、對於北平婚喪儀仗、似可取干涉的阻止無謂浮費、

【北平】市黨部民衆訓委會、每月預算經費四千餘元、即請中央黨部核定、（十四日）

【北平】漢贛同鄉電蔣李白、謂湯汝生楊如軒、在永新勦匪大敗、共匪益熾、請派勁旅往剿、（十四日下午九鐘）

【北平】各大廟和尚、以廟產將成問題、故連日到處追悼革命先烈道場、公開遊行、

【北平】盧師諦今午到平、（十五日下午九鐘）

【北平】閻派賈景德李慶芳、爲交通會議代表、薄桂堂爲軍醫會議代表、（十五日下午三鐘）

【北平】英使赴協和訪孔祥熙疾、（十五日）

【北平】豫陝甘縣長考試、十三考竣（十五日）

【北平】綏遠全區旱災、全區戶口逃亡過半、

【北平】蔣中正決在平保設辦公處、留何成濬張羣爲代表、（十五日下午十鐘）

【北平】商民請查究治安會時所領關餘用途（十五日下午十鐘）

◉天津要聞

▲今年天津將有水患

【天津】警備部通令、嚴緝刺殺張紹曾兇犯謝雨田等、（十五日下午四鐘）

【天津】外國天文家觀測、今夏天津將有水患、法英日各租界當局、刻正聯合討論防禦水患方法、（十五日下午四鐘）

【天津】南桂馨聘陳鼎亨爲市政府秘書長、陳已羅致秘書十六人、即日辦公、（十五日）

【天津】市政府決定遷入曹家大樓辦公、刻正修葺房屋、（十五日下午四鐘）

【天津】市政府通知各機關、十九係黎前總統殯期、一律下半旗、（十五日下午四鐘）

【天津】中央宣傳部秘書陳立夫、十五下午二時、在南開禮堂、召集省市黨全體人員講演、並討論黨的一切問題、謝絕市民旁聽、

【天津】閻委周祖琛爲地方法院長、戰委會所委之宋文瀾、昨將案件印信交出、由周接收就職、（十五日下午四鐘）

【天津】津沽市政公署昨取銷、歸併市政府、

【天津】平奉路借用津浦車輛、昨均放還、

【天津】煤油特捐取銷未久、財部又委謝鍇禮爲河北省煤油特稅總局長、宋建勳爲天津分局長、（十五日下午四鐘）

【天津】絲茶銀行定二十九召開股東大會、討論復業問題、（十五日下午四鐘）

暑期大廉價

申報自由談小說單行本

包天笑先生著
風流少奶奶　三角廉價一角半
多情的女伶　四角廉價二角
可憐的閨女　四角廉價二角
富人之女　二角廉價一角

郵費加一掛號另加五分

上海望平街二六三號自由雜誌社

◉首都紀聞

▲五中全會秘長人選
▲美領接收鼓樓醫院

【南京】五中全會書記長一職、人選雖尚未決定、惟聞多數委員主張、即以現任中執委會王秘書長担任、（十五日下午九鐘）

【南京】蒙藏委員會定每星期六開常會一次、

【南京】蒙藏委員會內部職員人選、將於本星期六常會中決定、（十五日下午九鐘）

【南京】陸福廷行賄檢舉案、聞蘇省特種刑庭長劉雲昭、已於昨日與陸對質一次、

【南京】南京市公安局各區署組織、擬改爲一級制、將各區分署分別改編爲第幾署、直接公安局、裁撤各區總署、（十五日下午六鐘）

【南京】四十軍司令部、十五日槍決犯兵張健•石杜臣•楊紹棻三名、（十五日下午六鐘）

【南京】李濟深爲首都粵軍烈士祠修理需費、已募集三千餘元、電匯來京、交京市府撥用、（十五日下午十鐘）

【南京】美領包懋勳、派陳裕光等八人、接管南京鼓樓醫院、並函外交當局查照（十五日）

◉青島要聞

▲滬記者團昨日由青回滬
▲敗類冒充代表赴滬接洽

【青島】前有鄧洗元等、冒本埠三十六團體代表名義、赴滬接洽、返青後、各界始查悉、以其跡近招謠、頗多嘖言、昨晚警廳特傳見鄧等、聞訊出走、（十五日下午五鐘）

【青島】膠路局十五開局務會議、科員以上均列席、討論一切改良事宜、并派車務工務處員二人、赴濟調查前炸燬鐵路詳情、

【青島】保安隊成立、新警已募齊二百名、每隊限設便衣偵探四名、（十五日下午四鐘）

【青島】滬記者團十五乘大連丸赴滬、密勒報記者鮑未行、（十五日下午四鐘）

【青島】美華盛頓大學教授豪爾氏等四十餘人、將來青遊歷、（十五日下午四鐘）

◉濟南要訊

▲日兵仍在橫行

【濟南】十四早大馬路萬豐棧被搜、帶去八人、午警察局總辦宮毅、在商埠二區警署、請日軍參謀憲兵隊長等開聯防會議、定每日開會、十五宮在本寓宴日方重要人員、

【濟南】党家莊泰安間楊勝治軍二十九師調防兗州、（十五日下午八鐘）

【濟南】泰安開北伐誓師二週紀念大會、

◉湘省要訊

▲報考行政官者二千餘人
▲全省軍費每月不得過百萬

【長沙】在湘各部隊軍費、魯與各將領決定八成支給、每月不得超過一百萬、（十一日）

【長沙】湘垣烟館、魯令限十六日一律封閉、售烟爲業傷兵、送習藝所、（十一日下午二鐘）

【長沙】魯委劉鋼爲長岳株萍護路司令、

【長沙】周西成派羅天全、謝根梅兩代表、十四日抵湘、接洽一切、（十四日下午九鐘）

【長沙】何鍵在寶慶檢閱事竣、十四晚返省、

【長沙】漢李派劉運州點驗留湘六軍結果、計周希武師二千七百鎗、（十四日下午九鐘）

【長沙】省黨部委袁同儔爲共黨感化院長、

【長沙】行政官吏考試報名截止、投考者二三零九人、考縣長者逾半數、分十六日十八日考試、（十四日下午九鐘）

【長沙】李宗仁委周希武爲獨立十七師長、張其雄爲獨立十九師長、（十五日上午七鐘）

【長沙】魯令二十三師朱耀華部移駐醴陵、即日開拔、（十五日上午七鐘）

【長沙】李命李朝芳率部赴鄂、將由魯何吳三部接防衡永區、（十五日上午七鐘）

◉平漢路工人加薪

▲各路亦將照辦

【天津】平漢路工人月薪六元至十二元者、各加六元、員司百元以上、減爲六十元、二百元以上、減爲百五十元、津浦工人月加一元、平奉路亦擬要求加薪、局長王憲招集工人訓話、大家安心作事、我裁人是裁拿錢不作事的、你們很苦、不但不裁、並且籌劃與你們加薪、（十五日下午四鐘）

◉武漢近聞

【漢口】漢平路局長黃士謙電漢、謂向蔣馮閻李白等陳述整頓路政、放還車輛辦法、結果圓滿、馮並有定當照辦語、路政前途、可抱樂觀、（十五日下午四鐘）

【漢口】政分會十三覆全國經濟會議、贊成統一財政、實行預算辦法、（十五日下午四鐘）

【漢口】全省教育行政會議、定十六開幕、已到各校長、各縣教局長督學數十人、（十五日）

【漢口】胡宗鐸輓黎宋卿、有功成復漢、義不帝秦語、（十五日下午四鐘）

【漢口】對日絕交會、派代表王森甫赴滬、出席全國反日大會、攜帶提案十項、王定十六日起程、（十五日）

【漢口】漢市指委會民衆訓委會、定十七日成立、委童華等爲職員、（十五日下午四鐘）

◉太原近聞

【太原】此間實施三民五權綱要、業由省府秘書處會同三民主義研究會各會員、暨各

生育之研究

子宮寒冷之婦女
血虛體虧之婦女不易受孕

百齡機補片

功能補血補虛、溫暖子宮
助婦女之受孕
至於男子而遺精陽萎
或貪色以致精枯者
服百齡機得以生精固精
如能夫婦同服
生育可操左劵

大瓶二元　小瓶一元

上海九福公司發行

蘇州中山體專暑期通告

(童子軍補習班 軍事訓練班 體育補習班)

本校定於十五號報到十六號開課此佈 戊A6252

上海中醫專門學校第廿六次招男女生

報名日期 自陽歷七月十四號至八月底止
手續 四寸半身照片一張保證金五元(不取發還)報名費一元
試驗 新生考試國文檢查體格 插班生加試醫論 隨到隨考
開學 陽歷九月三日
校址 上海老西門城內石皮弄 章函索即寄 詳章附郵一角
宗旨 昌明中醫學術 造成高尚人才
資格 新生中學畢業及有同等程度者 插班生須有醫學根底者
學額 預科一年級四十名 二年級插班二十名
丁仲英 夏應堂 丁濟萬 同啓 乙A4748

無錫美術專門學校招男女生

本校現招中國畫科西洋畫科師範科各科新生五十名選科生四十名及一年級插班生自即日起報名自七月十四日起至二十日爲考試期凡因遠道不及到校者可隨到隨考函索詳章附郵票四分校址無錫西水關 校長吳稚暉 教務主任胡汀鷺啟 戊A2323

測繪工程專門學院

建築測量道路 市政營造打樣

暑假班 全日班 半日班 星期班 晚班 年齡自十五歲至卅五歲●宗旨 普法教授在陶鎔速成師範工程人才執行建國計劃如田畝水文路礦測量隄橋樑打樁使有建築師打樣師測量師等之學問能力●章程承索即寄(膳宿均備)上海北四川路Y字十號

中央高等汽車專科學校招生

本校招收機械班初級與高級生各一班陽八月二十日報名截止二十五日考試九月一日開學 詳章函索附郵票一分即寄 汽車駕駛訓練班現採單級教授法隨時可以入學程度年齡無限制 學額每月不得過三十名 備有宿舍 校址上海愷自邇路二九五號 電話中央七九二八 乙A5373

持志大學暨高初中招男女生

大學部文科國學系一二年級英文系一二年級 法科政治系一二年級 英文組二年級 商科一二年級 中學部高初中各級 考期八月二十七日上午八時至十二時下午二時至五時 報名隨帶畢業證書或修業證書及最近四寸半身照片二張報名費二元向下列地點報名(一)本校(二)江灣路(三)仁記路廿五號何世楨律師事務所 附郵票四分函索章程 空函不覆

添設 政治系中文組及專門部一二年級法律系經濟系

戊A2237

上海藝術大學招男女生

本大學本屆招考▲西畫系▲音樂系▲文學系▲國畫系一年級新生及各級插班生○報名即日起至考試日○考期七月十六日至二十日每日上午九時至十二時隨到隨考○轉學如有同等學校轉學證書者得免試插班○函索章程附郵四分○校址法租界善鐘路 戊A2508

廣州國立中山大學在滬招考新生日期廣告

(一)報名日期七月五日起至二十五日止 (二)考試日期八月一日起 (三)報名及考試地點 徐家滙交通大學 戊A3649

大學院立案 廈門大學招生

本校今年招考文理法教商各本科一年級及預科一年級男女兼收分兩地舉行一在廈門本校一在上海寰球中國學生會報名日期自六月二十日起至七月念四日止試驗日期七月念六念七念八三日投考簡章函索即寄在上海投考者可直接向寰球中國學生會取「第二次招生試驗日期訂於八月廿七廿八廿九日報名及試驗地點均在廈門本校」戊A1678

國立中央大學招收男女新生

本屆招生除醫商兩學院之本科生由該兩院在上海自行招考外其預科及各學院預科本科專修科轉學生等皆在南京北極閣本校招考(名額)預科五百名(農工兩學院各一百名其餘學院共三百名)本科一年級二百五十名體育專修科生四十六名藝術專修科生三十名特別生以錄取新生二十分之一爲限(報名期)自七月十日起至二十五日止(考試日期)自八月八日起至十二日止(招生簡章)函索附郵票四分 A

遠東大學秋季暑期招男女生

(秋季)大學部 文・法・商・三科一年級新生 高等師範科 國學系 英文學系 數學系 教育學系 理化系 商學系 各系一年級生 專門部 國專 英專 商專 各科初中部各級新生 中學部 高初中一二三年級 報名即日起(考期)第二次陽曆八月一號(轉學)凡持有轉學證書與成績單者得免試(章程)函索附郵五分即寄(注意)本大學教授認眞管理嚴格 凡自問宗旨不符請毋來學 (暑期補習校)分國文・英文・數學・簿記・大學補習科(校址)上海法租界金神父路底打浦橋廿一路公共汽車直達 戊A2531

南方中學招男女生

本校現招高中部 商科 理科 文科 師範科 專門部 國專 英專 商專 各科初中部各級新生 外埠學生准先通函報名並繳報名費二元 四寸半身像片一張 考期九月二日連試兩日 章程及投考須知付郵六分即寄 空函概不答覆 校址西麥根路十四號舢板廠新橋洋房 董事長許崇清 校務長孫紹裘 教務長馮建維 同啓 戊A5208

三惠羣女中學暨小學招生

編制 初中三級 小學六級 報名 即日起隨繳報名費二元 轉學 凡持有相當學校證書或成績單者經本校審查合格得按程度插班 成績報告單得免入學試驗 章程 面取或函索 校址 東西華德路(部脫路東) 戊A2527

N.F. 南方中學

惠靈學校 英專部 中學部 秋季暑期招生

秋季 (考期)八月一日上午九時起(轉學)凡持有相當學校證書或成績單者經本校審查合格得按程度插班(報名)即日起(章程)附郵即寄(校址)上海新閘華

暑期 (程度)凡已習未習者均可按程度插班本期已上課尚有餘額凡有志來學者從速 甲A9593

中華職業學校招考

普通工科 初級商 高級商 一二三年級 男女暨新生 免費

考期八月十日(開學日期)八月二十日(章程)詳章備索(校址)上海小西門陸家浜(考試地點)除本校外其他各處確定後再行登報 戊A2509

上海暑期學院招男女生

(校址)上海四川路青年會童子部四層樓(日期)七月九日至八月二十日(大學預科及中學課程)分國文英文算術代數幾何化學物理法文等班已於七月九日上課但於七月二十三日以前可以通融插班每班每週四小時中學課程每門三元預科每門五元(大學課程)分國學英文中國政治及憲法問題歐美政治中國外交史國際公法圖書館學英文打字圖畫物理三角銀行學保險學商業行政等班定於七月二十三日上課共四星期每週六小時每門五元報名從速以便開班如索簡章及課程者請附郵票一分即寄 戊A5042

南京安徽公學招生

(一)名額高中一年級新生四十名初中一年級新生八十名各級插班生若干名(二)報名第一次自七月十日至七月二十七日第二次自八月一日至八月十九日(三)考期第一次七月二十九三十兩日第二次八月二十一二十二兩日(四)地點南京中正街本校函索簡章須附郵票一分 甲A3963

中德產科女醫學校招生

(宗旨)教授產科完全學術並及醫學重要各科造就新法產科人才(編制)修業期兩年實習期一年計三年畢業(程度)一年生須初中畢業或具同等學力者插班生須曾在其他產科學校修業滿一年以上者(試驗科目)國文外國文(英文或德文)(報名)即日起(開學)陽曆九月十五日(校址)上海靜安寺路張家浜▲招生委員會啟 ▲通告：本校茲經校務會議決下學期行政計劃仍取獨立方針所有中德產科女醫學校名義並無變更其行政組織以及教務設施等悉照民國十六年度秋季學期所定章則辦理與上海女子醫學專門學校並不合組合亟通告 戊A2535

蘇州私立慧靈女中學招生

編制 高中初中各三級附小部六級高中三年級不招新生 考期 陽歷七月十七號上午九時 報名 即日起隨繳報名費一元四寸照片一張投考願書一紙及前校成績單 章程 如蒙函索附郵即寄 校址 謝衙前 戊A1856

中央大學區 南菁學院中學部招生

(學額)初中一年級五十名二年級甲乙組共三十名高中一二年級各十五名(考期)八月一日二日(地點)江陰城內中街本院(報名期及手續)即日起至考試前一日止報名時須呈驗畢業證書(插班生呈驗同等學校之修業或轉學證書)及最近四寸半身照片繳納試驗費一元證金二元(簡章函索即寄惟須附郵票一分) 戊A2494

蘇州私立晏成兩級中學招生

(編制)高中初中各三級附小部六級高中三年級不招新生(考期)陽歷七月十七號上午九時(報名)即日起隨繳報名費一元四寸照片一張願書一紙及前校成績單(章程)如蒙函索附郵即寄(校址)謝衙前 戊A1868

紹興私立承天中學招生

(學額)初中一二三年暨預科一級各三十名(納費)每學期學費初中十二元預科六元膳雜費一律三十二元(報名)即日起向本校報名附銀一元(考期)七月十八日又八月二十九日(考目)國文英文算學常識測驗(開學)九月一日(校址)紹興南門內(章程)函索即寄 董事長周志禹 副董事長楊灝 校長馮文元 啟 戊A2354

南洋中學附設 精勤學社招生

父兄愛護子弟欲加特別訓練者注意

(辦法)功課主簡人數主少管理主嚴密教授主切實取家塾之優點具學校之精神(學額)一百五十名共分十教室每室學生做限十五人(編制)分科編制學生得按各科程度高下分別上課而於國英算各科或願兼修或須專習均可商榷有個別教授之精神得因材施教之眞諦(程度)以有初小三四年級及高小相當程度者爲相宜(章程)函索即寄詳程內附有招生簡章閱者注意(社址)上海西門外林蔭路上海特別市黨部後面 戊A2211

人和產科學院添招第十七屆新生

(程度)初中畢業程度(考期)陽歷八月念七念八日下午二時(試驗)國文英文檢查體格(報名)即日起隨繳費五元不取發還(開學)九月七日(章程)函索附郵票一分(校址)法租界英利愛路十六號(報名分處)霞飛路一六九號人和分醫院 院長張湘紋啟

人和護士學校招生

(程度)高小畢業(考期)陽歷八月念七念八日下午二時(試驗)國文英文檢查體格(報名)即日起隨繳費兩元不取發還(開學)九月七日(章程)函索附郵票一分(校址)法租界英利愛路十六號人和醫院(報名處)霞飛路一六九號人和分醫院 戊A2200

勤業女學秋季暑期招生

章程函索附郵票一分即寄 校址上海西門方浜橋金家坊

本校創辦十七年畢業生於各地興學及服務社會爲數甚多茲爲適應革命化運動需要擴充學額將高初中兩部前後兩期師範及小學部前後期各招新生四十名並各部各級各插班生補習職業兩科新生另請高中採修後期 暑期補習科日以國英算爲主以藝術副另請名人講演近代婦女問題與政治經濟教育等 校董 蔡元培 李宗仁 楊樹莊 胡文虎 于右任 等 戊A2520

上海特別市教育局立案 培明女中暨附小招生

本校自本學期起減輕學費大加擴充招考高初中暨小學各級新生插班生有志來學者希自即日起來本校報名隨帶報名費一元中學部須繳四寸半身相片一張簡章函索即寄校址上海麥根路新橋 本校校董 何世楨 何世枚 胡樸安 陳去病 余箴高 校長王堯鐸全啟 甲94 3>2

▲兩江女子體育專門學校招生

本校招收本科第二屆插班生第三屆新生師範科第七屆插班生第八屆新生預科文科舞蹈音樂科新生及幼稚園新生 班生共二百念名 報名 即日起九月一日止 校址 上海西門外白雲觀對面 詳章 函索附郵三分 校長陸禮華 戊A1860

上海郵務海關函授總校暑期速成班招生通告

(一)畢業 一切科目限暑期內讀完三個月畢業(二)目的 備畢業後投考本屆秋季海關招考之用(三)學額 每科定二百名(四)詳章 函索即寄(五)報名 自即日起○校址上海虹口狄思威路天同路口麥加里十四號洋房○郵務海關函授總校啟 戊A4654

南洋高級商業學校招考通告

暑期學校上課招生 秋期 現已開課 本學期即日起招新生

本校及附設暑期學校因南洋華僑經濟之贊助故得設備宏偉之校舍精美之學校生衆多各級有人滿之患現祇有英文○國文○算術○打字○四科初級英文科招男女生報名須從速○各班男女生定於八月十三日及九月六號上午九點舉行入學試驗詳章函索即寄○濟路(乘一二兩號公共汽車及乘一路十一路電車直達公園靶子場下車入華界即到)

校址 上海北四川路底 校長吳耀汶

慕爾堂男青年科夏令各科研究班徵求同志

本堂男青年科暑期假惜夏令光陰特設國語英文唱詩國技網球排球乒乓七科歡迎青年同志參加以資課餘生活備有詳章函索面取均可地址漢口路二十一號 A3764

上海羣治大學招男女生

(大學)法學系 政治經濟系 英文系 教育系 (專門)法律本科(高師科專修科)國學英文文史 (第二附中)初級高級(各年級生) (一)考試日期 大學部第二次七月念五 第三次八月念二 (一)報名日期 大學部七月一日起八月念四日止 中學部第二次七月念二 第三次八月十 生如係暑期學校畢業積分併算(校址)漢口路勞勃生路口 十六路無軌電車直達校門

中華藝術大學秋季及暑期學校招考男女生

本大學除原有西洋畫科音樂科中國文學科外添設刺繡科應用美術科藝術攝影科各科均招插班生 西洋畫科音樂科三年級 中國文學科二年級 招新生六十名 ▲報名自七月一日至八月廿日止每日上午九時至十二時下午一時至五時▲考試分三期七月十五日至二十一日 八月十日至十五日 八月廿五日至卅一日 上午九時起在本校 校址上海閘北江灣路花園街 招生委員會啟 戊A2443

應教育局備文保送准予免試●暑期學校設西洋畫科▲報名自即日起至七月十五日止▲開學七月十六日▲索章付郵票四分

中央大學區立中學校職業學校招生廣告

南京中學 (學額)初中一年級一百名高中普通科一年級八十名高中師範科一年級四十五名高中商科一年級四十名(報名日期及地點)七月二十日起至卅日止在南京門帘橋本校第一院(試驗日期及地點)八月一日在南京本校第一院(附註)鄉村師範科二年級插班生十名報名及考試地點在滬寧路棲霞山本校鄉師科

南京女子中學 (學額)初中一年級九十名三年級十名高中普通科一年級二十二名二年級十名三年級十名高中師範科一年級二十二名(報名日期及地點)即日起至考試前二日止在南京馬府街考棚西巷本校(考試日期及地點)八月一二兩日在南京本校

鎮江中學 (學額)初中一年級一百名二年級四十名高中普通科一年級四十名二年級二十五名高中師範科一年級四十名二年級十名(報名日期及地點)七月二十五日起至七月三十一日止在鎮江城內鼓樓岡本校高中部(考試日期及地點)八月一二兩日在鎮江城內大市口本校初中部

常州中學 (學額)初中一年級八十名高中普通科一年級六十名初中二三年級高中普通科二年級插班生(報名日期及地點)七月十一日起至三十一日止每日上午九時至十二時在常州小北門內玉梅橋本校(考試日期及地點)八月一日在常州本校

無錫中學 (學額)初中一年級一百名二年級四十名三年級十名高中普通科一年級四十名高中師範科一年級四十五名鄉村師範科一年級四十五名(報名日期及地點)七月廿九卅卅一三日在無錫學前本校(考試日期及地點)八月一二兩日在無錫本校(附註)除鄉村師範科外均男女兼收

蘇州中學 (學額)初中一年級一百名一年級第二學期插班生十五名二年級二十五名三年級三十名高中普通科一年級一百名二年級文史地組八名高中師範科一年級二十名鄉村師範科一年級四十五名(報名日期及地點)即日起至七月三十日止高中在蘇州城內三元坊本校高中部初中及鄉村師範科在蘇州城內草橋本校初中部(考試日期及地點)八月一二兩日在蘇州本校

蘇州女子中學 (學額)初中一年級九十名二年級二十六名三年級十四名高中師範科一年級十八名高中普通科一年級十八名二年級二十六名(報名日期及地點)即日起至七月二十六日止在蘇州盤門新橋巷本校(考試日期及地點)八月一二兩日在蘇州本校

上海中學 (學額)初中一年級一百名一年級春季二十名二年級二十名三年級二十名高中普通科一年級五十名高中師範科一年級四十名二年級八名高中商科一年級五十名二年級十名鄉村師範部一年級四十名(報名日期及地點)七月廿八廿九卅卅一日在上海小西門尙文路本校初中部(前一師校址)(考試日期及地點)八月一二三日在上海小西門本校初中部(附註)各部男女兼收惟鄉村師範女生不收住宿者

太倉中學 (學額)高中普通科一年級四十名二年級十名高中師範科一年級四十五名二年級十名初中一年級五十名二年級十五名三年級二十名(報名日期及地點)即日起至考試前一日止在太倉本校(在上海應試者可於考試前一日逕向考試地點報名)(考試日期及地點)八月一二兩日在太倉本校八月三日在上海小西門外務本女學(附註)報名時須註明考試地點並兼收通學女生

松江中學 (學額)初中一年級一百名二年級二十名三年級二十名高中普通科一年級四十名(報名日期及地點)即日起至七月三十一日止在松江本校(前三中舊址)(考試日期及地點)八月一二兩日在松江本校

松江女子中學 (學額)初中一年級五十名二年級十五名三年級十五名高中普通科一年級四十名高中師範科一年級四十名二年級十五名(報名日期及地點)即日起至考試前一日止在松江縣公署旁本校(考試日期及地點)八月一二兩日在松江本校

揚州中學 (學額)初中一年級一班二年級插班生高中普通科一年級二班高中師範科一年級一班女子部初中一年級一班二年級插班生女子部高中師範科一年級一班鄉村師範科一年級一班(報名日期及地點)即日起至考試前一日止在揚州大汪邊本校(投考鄉師者在界首本校鄉師亦可)(考試日期及地點)八月一二兩日在揚州本校

鹽城中學 (學額)初中一年級一百名二年級四十名三年級五名高中普通科一年級四十名(報名日期及地點)即日起至考試前一日止在鹽城城北本校(考試日期及地點)八月一二三日在鹽城本校(附註)男女兼收

徐州中學 (學額)初中一年級八十名(報名日期及地點)即日起至考試前一日止在徐州本校(考試日期及地點)八月一日在徐州本校

徐州女子中學 (學額)初中一年級五十名一年級春季二十五名二年級二十五名高中師範科一年級二十五名二年級二十名(報名日期及地點)八月十五日起至考試前二日止在徐州蓋府署本校(考試日期及地點)八月廿八廿九兩日在徐州本校

淮陰中學 (學額)初中一年級四十六名二年級十八名高中師範科男生十六名女生廿五名二年級女生廿五名(報名日期及地點)七月廿日起至七月卅日止在淸江浦西門本校(考試日期及地點)八月一,二,三日在淸江浦本校(附註)初中一二年級男女兼收

淮安中學 (學額)初中一年級一百名二年級三十名高中普通科一年級二十五名二年級十五名(報名日期及地點)考試前三日內在淮安東長街本校(考試日期及地點)八月一二兩日在淮安本校

蘇州農業學校 (學額)預科(初中程度)一年級六十名預二及本科(高中程度)二年級均有餘額(報名日期及地點)即日起至七月廿九日止在蘇州閶門外下津橋本校(考試日期及地點)七月卅卅一兩日在蘇州本校(附註)學宿費免收

女子蠶業學校 (學額)高級蠶絲科三十名中級蠶絲科四十名(報名日期及地點)即日起在滸墅關本校(考試日期及地點)考試先一日報到(考試日期及地點)八月一日在滸墅關本校

附註(一)函索招生簡章附郵票一分即寄(二)通信報名須掛號寄交各該校招生委員會手續不完備者無效(三)報名手續及考試科目詳各校招生簡章

青浦縣中校友會籌備會啓事

本會經校務會議議決着手組織推定陳奇生莊前烈等十五人爲籌備員七月八日開第一次籌備會議定七月二十三日午後二時在本校開成立大會幷舉行歡送校長袁柔華先生別校紀念凡本校教職員退任教職員畢業生修業生及在校肄業生屆時至希列會藉圖歡叙無任企盼 戊A3967

上海興業銀公司第四次號碼露佈

一等 二萬 〇二百六十二號 本埠三茅閣橋大利元鴻記
二等 一萬 〇〇四十三號 本埠滙利源
三等 一千 五百八十號 本埠大利廣發源
四等 九千 一百七十三號 本埠大利元鴻記
五等 一千 六百十五號 漢口大達
乙A4756

中國慈業會籌勸粵魯災賑募捐錦標證

第一標 五萬元

本會爲籌勸粵魯急賑發行錦標證募以來頗蒙各界踴躍輸助現因六月初十日開標爲期已近如荷各界熱心贊助者問各莊號選購俾早觀厥成實所欣禱 中國慈業會啟 乙A2532

上海三茅閣橋 大利元記 鴻運中 頭四獎 誌禧

第四期興業儲蓄券

第四次興業券五月廿八開獎出頭獎第二〇二號四獎一七九號由本號門莊分條售出得主紅票再行聲明本號彩風之旺勝如昔日現售台衡寄收 業券頭獎五萬元每張五元分條五角 獎在即錦標尚在三茅閣橋大利元鴻記 如蒙惠顧請認明本號 外埠函購當班同件批發比衆克己 此佈

中國賽狗場啟事

茲定於七月二十二號(星期日)上午十一時在馬浪路本場舉行第二次抽籤惟以已註册之狗爲限計有四十頭出租與會員期限十二個月租費每頭十五元訂租者請於七月二十號(星期五)以前接洽再訂抽籤之會員未參加者此次亦可加入其他會員尚未簽名而願加入抽籤者請預先知照部人爲要 中國賽狗場 愛多亞路六號 電話三三一九〇二七四六號 書記伊文思啓 C.F. Evans 戊A2542

各界旅滬注意

夏日旅行宜宿清涼寓所本社房間清潔高爽風涼陳設精美電扇浴室齊備房價便宜並贈優美摺扇

上海英租界三馬路東方旅社謹啓

中法藥房 夏令衛生要藥一覽

際此夏令、暑濕兼發、偶一不愼、易罹疾病、良藥利病、古訓昭然、用列一覽、敢祈各界鑒入！

▲痧疫時症類 國貨人丹 中國寶丹 復活水 急救時疫水 辟瘟避疫水

▲衛生良藥類 架坡力臭藥水 辟疫樟腦球 雙獅牌薄荷錠 衛生吸薄荷 腋下狐臭藥 立止水瀉藥 萬應痢疾藥水 神效痢疾丸 萬應洋薑汁 清血補身丸 羅威果子鹽 精製薄荷油 萬應如意油 家庭簡便藥庫 雙獅牌蚊虫香 立死臭虫水 立斃臭虫粉

▲衛生飲料類 樟腦白蘭地酒 開胃檸檬露 清熱香蕉露 平肝玫瑰露 各種果子露

▲外科治毒類 九一四內服新藥 九一四外用藥膏 疥瘡內服藥 外搽陰癬藥粉 熱瘡頭藥 玉樹神油

▲化妝香品類 三美牌花露水 立人牌花露水 天鵝牌生髮水 仙女牌生髮水 固齒清香水 清暑爽身粉 鷄鵓牌痱子粉 清熱痱子粉 美女牌痱子粉 理髮霜 小囡牌花露水

夫婦情話

僅服…姑嫂丸 一年後有喜

郎君腎部虛弱 決意買「海狗腰健腎丸」一禮拜後有不可思議之功

總行香港文咸東街第五號

上海代理……愛多亞路唐拾義大藥廠 南京路先施新新永安公司 仁智里高澤民醫局 棋盤街金和堂 蘇州匯臣氏藥房 杭州婦女旬刊社 五洲公澄藥房 漢口中德藥房

務須認明商標 以防魚目混珠

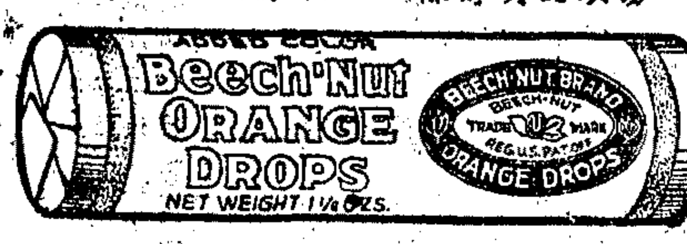

美國老牌 別趣納 糖菓

各中西糖果食物店均有出售 每条大洋一角

橘子糖 Orange 解渴清口 滋陰養液
檸檬糖 Lemon 開胃理氣
酸橘糖 Lime 寬胸消食
薄荷糖 Pepper-mint 清風明目
奶油糖 Butter-scotch 强身壯力
咳藥糖 Black-cough 止咳化痰
紫葡萄糖 Grape 補血生津

鮮美適口 糖菓大王 有益衛生 四海聞名

美國老牌別趣納糖菓廠精工製造

國內要聞二

◉杭州快信

▲杭州市公安局偵緝隊長滕瑞祺、探員丁文炳、履員[illegible]嚴秋等六人、因有通盜嫌疑、轉發陸軍監獄暫押候訊、昨在逃之探員江山老五、已獲解到杭、丁蔡等四人、昨已省釋、滕等二人、尙羈押所、

▲民衆反日運動委員會、連日在城站扣留布疋南貨魚鯗等件、已請市商協會派員檢驗、是否確爲日貨、以便處置、

▲浙省沿海漁民每被盜刦掠、甚至人船俱亡、民政建設兩廳、現已擬具海洋漁民自衛團規程、由省委會議决、分令沿海七縣公布、由漁民公推團董、惟保衛事務、由外海警局管理、呈報民建兩廳備案、

▲台屬臨海漁商代表吳樹森等呈浙運署、緝私周隊長、瀆職詐財等情、周運使昨令緝私局、以查緝私第五營二隊長周日鑑、將漁商金合順等鹹魚五萬餘斤扣留、罰款四百五十元、案關官吏藉端詐財、亟應澈底查究、具報核奪、

▲安徽會館一日開同鄉大會、突有合肥董事鮑蔚如、率衆搗亂、事後鮑復赴地方法院指控被孫文煥等五人毆打傷害、昨(十四)該院開庭審理、因佐證不完却下、現該會董事會已决將鮑名籍撤除、

▲永嘉縣商店代表厲聲波等電省、永嘉縣長暨局長、縱令房捐稽查員大肆滋擾、挨戶索詐有據、市民憤激已極、迫乞迅予電飭制止、並將舞弊各人解送法辦、以恤商艱、

◉第十軍追悼北伐陣亡將士

第十軍在泰安防次開追悼北伐陣亡將士及濟南死難諸先烈大會、於本月五日晨十時、假岱廟舉行、山東省政府各機關各友軍各男女學校各民衆團體、及本軍各部隊、到會參加者、達二萬餘人、開會如儀、首由主席楊軍長勝治報告諸先烈戰績、次省黨部指導委員會代表葛覃·省政府委員閻毅甫·婦女協會代表宋增秋相繼演說、其詞慷慨激烈、悲哀淋漓、一時聞者墮淚俱下、繼又由省黨部諸女士奏哀樂、唱哀歌、音調悽愴、哀惋盡致、全場爲之悲慘不止、末呼先烈精神不死、繼承先烈遺志、打倒帝國主義、肅清軍閥餘孽、求中國之自由平等、國民革命成功萬歲等口號、并鳴禮砲二十四響、以表哀忱、是晚并演各種新舊戲劇及武術、六七兩日、自下午一時起至晚十二時、仍演新舊戲劇武術電影等、并於七日晚七時至九時提燈游行、各界均派代表參加、全市居民均懸燈致哀、連日會場內均派有武裝兵監視、并於城內外嚴密巡查、秩序井然、會場亦極莊嚴偉壯、中央黨部軍委會蔣總司令及各軍團總指揮各機關各友軍各法團均贈有輓聯、約計二千餘付、不及備錄、

◉濟南日軍搜捕便衣隊又嚴

▲日憲隊公然在街市大貼賞格

▲治安維持會應付日方之困難

濟南通信、近一二日來、濟南日兵對於搜捕中國便衣隊、突又嚴厲、聞其原因、緣十日晚忽有兩巨大之爆炸聲、發生於小北門外、一聲在八點半左右、一聲在十時餘、一班人民極爲恐慌、後經日兵第十三聯隊及鐵道隊循聲往查、乃發現濟南北關間之膠濟路鐵軌有一小段被炸、雖旋即修復、但是夜東開二次車、已誤點三小時之久、日兵認爲係便衣隊所爲、遂於十一日下午在街市大貼佈告、懸賞搜捕便衣隊、其原文如下、

「如有前來密報便衣隊及其他不逞之徒之所在地者、定有重賞、若爲逮捕嚮導者、更加重賞、且決不宣其姓名、以免其有危險情事、只管放心前來密告可也、右例各項、如有隱匿不報、照法罰辦、濟南商埠地三大馬路緯三路日本憲兵隊」

日兵貼出佈告之用意、欲利用中國人好利之心、不料中國之敗類、竟有前往報告、誣害良民者、眞可謂喪心病狂、濟南治安維持會目下應付日方困難更進一步、因恐日軍施行戒嚴、故準備由中國方面自動戒嚴、已經評議會議决、致函聘請警察局總辦宮文卿兼任濟南警備司令官、將警局保安隊改爲警備隊、準備戒嚴事宜、又日兵定本月十五十六兩日演砲、演習地域、東界齊魯大學、北界新建門、南界張家莊、西界陳家莊、又决定在濟打靶兩月、(自七月十五日起至九月十五日止)地點在南梁莊以南至馬鞍山一帶、臨時先派崗警、並在馬鞍山立紅幟爲號、十一日維持會與日方在商埠商會開會時、日方已請中國方面先出佈告、俾衆周知、又議定維持會與日方會議、自下星期起改定每星期二及星期五舉行、如有特別事項、臨時招集開會、(七月十一日)

◉青濟日軍將撤退一部

日軍第三師團長安滿、接到日政府撤退一部之命令後、昨晚九時在司令部召集各部隊首領、傳達命令、各部隊今日編成歸還部隊、準備着手、運輸隊連夜配備輸送順序、大體决定第一次輸送爲十六十八兩日、十六日軍用船爲秋田丸·河南丸·北京丸三隻、計撤退之部隊、爲步兵第六聯隊之衛生隊一部、野戰病院之整理部隊、均於十六日午前搭乘該三船、於午後拔錨、又步兵第六十八聯隊之整理部隊、及第三師團大行李、分乘武昌丸南光丸永代丸三隻、於十八日向宇品輸送、又坊子駐屯之衛生隊、及濟南駐屯之野戰病院軍需品等、定十四日由坊子分乘軍用列車、於當日午後四時十五分到青島站、濟南野戰病院定十五日午前八時二十分由濟出發、十五日午後七時四十分到青、(七月十三日青島發)

◉中興煤礦已由整委會接收

山東嶧縣棗莊中興煤礦、因背約要脅、奉蔣總司令公布充公各節、已誌前報、本月九日、該會主任俞飛鵬、偕同委員唐支厦、並代表陳副主任家棟·夏炎甲·並代表程恒·胡公強·程毓笏·李溪白·文道恒等八人、由徐乘車赴棗庄、將該礦廠實行接收、並由俞主任召集該廠全體職員演說、俾明眞相、茲將俞主任演詞及公司代表答詞略誌如次、

▲俞飛鵬演詞 今日兄弟到中興公司已第二次、第一次係四月十六日、整理中興煤礦委員會成立、曾許多委員前來調查、今第二次到此、爲時已隔三月、各委員對各方工作極繁、故調查大概後、即行返徐、今日到此、乃係將對公司經過情形、詳爲報告、因各位在此、各盡其職、對公司接洽情形、多不知悉、即經理礦師、亦多隔膜、代表方面、亦不與經理同人常通消息、今日與經理礦師談及、方知諸多不明、茲特將始末情形、報告於次、

本會組織、係由戰地政務委員會產生、對公司完全保護維持、凡於公司有利益之事、皆可容納、自請董事會派張仲平·羅𧵊生兩代表到滬、兄弟時尙在徐、代表在滬相邀、乃於五月初到滬會見、力言本會保抱維護之宗旨、張仲平極道公司受戰事影響、「運輸困難、頗債極鉅、希望委員會維持、本會既抱定此宗旨、故云祇須誠意、皆願接洽辦理、張詢本會有無全權、如接洽後、農礦部及省政府方面有無問題、兄弟謂委員會、係各部所組織、當然有權辦理、山東省政府、乃直轄中央、更無問題、祇須公司有誠意、即可決定、否則、可不必交涉、張謂董事會保負責誠意、乃開始談判、自五月八日至十八日晚、議定辦法、由公司報效政府軍餉一百萬元、逆股充公、商股維持、張謂股票有屬敵抵押者、如完全充公、頗多影響、請求縮小範圍、兄弟亦承認商酌、令公司速將股東名簿交出審查、以便着手辦理、本會亦將礦退還公司自辦、時張仲平極爲滿意、議定後、兄弟即赴前方、嗣後迭催、迄未繳欵、逾兩月之久、乃竟別有用意、另尋進行、對承認償欵、意圖反悔、兄弟由前方回後、知公司在滬、已經得一百五十萬元、開灤煤商劉兩生處、借定七十五萬元、保以運煤到浦、歸劉銷售、南方各分銷、亦歸劉辦、又在中南金城大陸鹽業浙江興業五銀行、借定三十萬元、又四明銀行借定四十五萬元、共計一百五十萬元、擬以百萬交政府、二十萬元預備開工、此數借定後、乃忽要求條件甚多、[illegible]行借欵、須委員會担保、東瀦須會代向交通部立案、尊供公司自運、此種不當要求、實因戰地政務委員會取銷、妄意本會應速撤銷、故作此種請求、實則另有所計劃、是公司完全無誠意可言、六月二十七日復到滬、日斯特極感困難、本會初意、本欲絕對維護公司、祇以北伐餉項困難、欲公司報効三百萬元、歸該公司力不能辦、即承認一百萬元、實屬通融已極、今乃三月之久、毫無眉目、未免失信、以致對於北伐餉項、國家財政、一無所裨、何以對總司令之託付、不得已將經過情形、報告蔣總司令、時總司令在漢口、當於二十九日來電、限六月三十日以前繳欵、否則完全充公、當時即轉電通知張仲平、乃逾期五天、又不肯交、張親到寧、又不訪余磋商、乃私向各方運動、兄弟雖極誠保護公司、公司乃毫無誠意、是公司負本會、本會無負公司、此次政府實行接收、乃絕對欲謀礦務之發達、一切辦法、必較商辦爲優勝、中興組織、本極完備、同人又極忠實、故政府係有計劃有系統的前來接收、萬不至不及商辦、且今日正抵制日貨、若各煤礦不事整頓、則各大工廠鐵路等、必將缺煤、故政府對中興整頓、極有誠意、各該同人、照常工作、除收支應核辦外、其餘一律不動、至運輸問題、現在僅有車輛一列、殊嫌過少、已與交部商妥、將飭津浦路局、添撥二列車、另由公司自備一列車、專供運煤之用、三月以後、可將所供煤價、新購十個車頭、及添購車輛若干、以期充量運輸、每月運浦口煤斤、可達四五萬噸之譜、三月以後、維持公司、即較容易、又開工問題、亦須爲籌畫、應如何着手、當再開會議決、今日報告、(一)本會對公司係極誠意維持、而公司不能履行原約、是公司自誤、非本會有負公司、(二)現在雖屬官辦、所有職員與私辦無異、望各位仍舊安心供職、(三)公司開辦至今已數十年、經過歷史頗深、應如何始得改良、請各據所見、以資採行、幸甚幸甚、

▲公司代表方顯發答詞 略云今日奉俞主任宣布整頓中興煤礦意見、同人等甚爲欽佩、希望次第切實推行、俾礦務日見起色、同人等當各竭其所能、以期贊助萬一、

碧雲寺總理之靈堂

◉鄂財廳提議撤銷金融公債第一担保品

湖北金融公債、原以官錢局產業及二五內地稅收爲担保品、已發行數約六百餘萬元、內中用以收回官錢局舊票者、約四十餘萬元、此次全國財政會議、在京開幕、經公債金融聯合組議决、上項公債應將債額減少、並截止發行、湖北財政廳長張難先以債額既經減少、自無設立兩種担保品之必要、專就二五特稅一項、担保還本付息、確有餘裕、官錢局產業担保、應予撤銷、特於省政府二十六次會議提出、請電全國財政會議、撤銷湖北金融公債第一担保品案、經議決通過、茲將提案及電文、覓錄如次、

▲提案 爲提議事、據報載、全國財政會議關於整理湖北金融公債應如何維持或變更、以固信用一案、經公債金融聯合組决議、整理湖北金融公債、未發行者截止不發、已發行者應維持其第一担保品等語、查是項公債之第一担保、係湖北官錢局產業、公債業經發行之數約六百餘萬元、其用以收回官票者、僅四十九萬餘元、若維持第一担保品、是以官錢局產業、抵償與官錢局絕無關係之債務、負累未免過重、將來清理未收之官票、以及其他債務、益形困難、應請由鈞府致電中央財政部·全國財政會議·及武漢出席代表、主張整理湖北金融公債專就二五特稅担保本息、第一担保品應予撤銷、是否有當、敬祈公决、

▲電文 國急、南京國民政府財政部宋部長·全國財政會議公債組陳主任·金融組白主任·武漢政分會財委會代表桂秘書競秋·湖北財政廳代表楊秘書澧均鑒、據報載、全國財政會議關於整理湖北金融公債應如何維持或變更原案以固信用一案、經公債金融聯合組决議、整理湖北金融公債未發行者截止不發、已發行者應維持其第一担保品等語、查是次公債之第一担保品、係湖北官錢局產業 第二担保品係湖北境內二五內地稅局稅收、既經决議截止發行、債額減少、自無設立兩重担保之必要、專就二五特稅担保還本付息、維持信用、確有餘裕、第一担保品應予撤銷、又查公債已發行數額、約六百萬元、其用以收回官錢局舊票者、僅四十餘萬元、至他項用途、與官錢局絕不發生關係、況官錢局舊票尙未收回、債務極形重疊、其資產負債、是否足以相償、急待清理、實無餘力担保與官錢局無關係之債務、總之官錢局產業、僅能對於收回官錢局舊票發行公債之數額、負保證償還之責、若以官錢局產業担保與官錢局絕無關係之債務、湖北省政府及湖北省人民萬難承認、至官錢局產業執照及契約、現存整理湖北金融公債基金委員會、以之担保四十餘萬元之公債、不虞不足、無庸在公債條文設立第一担保品之規定、應請將整理湖北金融公債條例修正公布、以昭覈實、而釋羣疑、

◉湘省最近辦理清鄉情形

長沙通信、湘省清鄉事宜、自五月四日成立全省清鄉督辦署辦公起、至七月八日止、時逾兩月、其間雖因事實上障碍、無顯著成績、而規畫進行、實已煞費經營、魯滌平何鍵特將兩月以來清鄉經過情形、以及部隊編組、分區剿匪狀況、彙呈軍事委員會·武漢政治分會·察核備案、爲湘省清鄉以來較有系統的報告、爰摘錄關於軍事一類報告如次、藉知湘中清鄉之過程與現狀、

▲關於部隊編組情形 在湘境部隊、計爲魯滌平吳尙陳嘉祐何鍵四軍、及許克祥劉鉶陳漢章陳渠珍四獨立師、并第七軍李朝芳之一師、編組情形分錄如左、

第一軍魯滌平部、原有三師、無變更、入湘後、收編唐振鐸部爲教導師、旋改爲教導團、今已編併於各師、惟警備團秦漢三部約兩營、現仍存在、故現有三師·及一警備團、

第八軍吳尙部、原有三師、其第三師閻仲儒部原係收編、現正開赴湘南積極整理、故現在尙係三師、

第十四軍陳嘉祐部原有三師、入湘後編李雲杰部爲教導師、俞業裕部爲暫編第三師、周朝武部歸其指揮、現將俞師編爲一獨立團、故現有四師一獨立團、一周朝武部、

第三十五軍何鍵部、原有四師、第一[illegible]、已令縮行整頓、并限期併爲三團、教導師王東原部原有兩團、現仍舊、故現有四師、共計十一團、此外有[illegible]令王實琛部、尙未正式編制、已令開至湘鄉之永豐、酌切處理、或令教導師酌格改造、

第三獨立師許克祥部、係屬李總指揮濟琛節制、編組情形不明、

第五獨立師劉鉶部、名爲六團、現分駐岳陽平江湘陰臨湘、俟點驗後具報、

第六獨立師陳漢章部、第十九獨立師陳渠珍部、名義各六團、擬即派員點驗、

第七軍第三十四師李朝芳部、現駐衡陽附近、担任衡水區清鄉任務、

▲關於分區剿匪情形 湘省清鄉區域、最先分十一區、嗣改爲四大區、一特別區、分區剿匪情形如左、

第一區 係第二軍與劉鉶部担任、二軍第四師王捷俊分布湘潭寧鄉益陽一帶、第六師戴岳爲警備長沙省城、第二十三師朱耀華分布南華·安沅四縣、第五獨立師劉鉶、分布岳陽臨湘湘陰平江四縣、從事清剿、一區境內匪情、以平江爲重、已由第五獨立師周副師長磐率兵三團、在平猛力清剿、

第二區 係第十四軍與陳渠珍部担任、由代指揮官譚道源斟酌地形、分段清剿、計澧縣臨澧石門爲一段、責令十四軍教導師李雲杰負責清剿、常德漢壽安化爲一段、責令第十四軍第五師成光耀負責清剿、大庸慈利桃源爲一段、責令第四十五師李蘊珩負責清剿、沅陵瀘溪爲一段、責令第四十九師岳森負責清剿、龍山桑植永順古丈保靖永綏乾城鳳凰麻陽爲一段、責令第十九獨立師陳渠珍負責清剿、各段軍隊均於六月二十五日開始進行、

第三區 係第三十五軍與陳漢章部担任、第一師戴斗垣分布辰谿漵浦新化、第二師劉建緒分布寶慶東安新寧一帶、第三師陶廣分布武岡城步綏寧一帶、教導師王東原二團分防湘鄉、餘[illegible]駐[illegible]、第六獨立師陳[illegible]早已[illegible]、第二師[illegible]兵一部、[illegible]四區[illegible]及湘鄉女子[illegible]寧鄉山門[illegible]三十五軍第三師到達未久、正在佈置、

第四區 係第八軍與許克祥部担任、該區共匪朱德率匪徒數萬、槍約五千餘、并有迫擊砲、不時竄擾茶陵攸縣酃縣安仁各縣、業與贛軍商定會剿計劃、令第八軍一二師分由醴茶出發、向贛境蓮花寧岡會剿、該一二師計於本月四日抵寧市睦村之線、剿辦殘匪、已佔寧岡、朱毛就擒、想在不遠、共匪周文陳光保等盤據嘉禾新田、攻陷寧城 因許克祥部不能進剿、業已另令李司令朝芳、轉飭駐永渠團派隊、於本月二日將寧遠收復、股匪竄入陽明、現正計劃會剿、并已分令部近各縣、協力搜剿餘匪、

衡永區 由第七軍第三十四師李朝芳部分布衡山衡陽祁陽常寧零陵各縣、極力清剿、區內匪情、以祁陽四明山爲重、已由李司令派兵、會同第三區部隊圍剿、

此外第六軍部隊、自胡文斗張軫於六月二十三日離湘入贛後、其未隨同行走者、第十七師全部、第十八十九師各一部、已令第十七師師長周希武十九師師長張其雄積極安撫整理、聽候點驗、俟點驗後再行呈報、并已令第十七師移駐永興整理待命、接替第二十一軍向成傑防地、第十九師移駐瀏陽整理待命、担任清鄉、(七月十日)

◉完成粵漢路之三種計劃

▲建設委會提出四前提

▲李煜堂之預算與籌欵

▲馮祝萬期以三年完成

廣州通信、粵漢鐵路、原定銜接武長路京漢路、爲貫通南北之幹綫、與全國政治軍事交通、關係極大、在經濟上尤見重要、惟由韶關至株州一段、久未築成、以致全路中斷、現廣州政治分會與武漢政治分會、皆認該路有迅速完成之必要、故雙方咸有籌築之擬議、武漢政治分會主席李宗仁曾電粵徵詢意見、幷派李煜堂呂一夔二人來粵協商進行、廣州政治分會亦由委員馮祝萬提出完成該路計劃、當經政治分會交由建設委員會審議呈復、以便實施、馮委員擬具之計劃、期以三年完成全路、計劃如次、

由韶州至湖南之株州、共長二百八十餘里、約需大洋六千四百萬元、預計工程三年完竣、籌欵辦法、擬請中央籌撥一千五百萬元、鄂湘兩省政府每年負担五百萬元、三年共一千五百萬元、其餘三千四百萬元、由粵省政府負担、并請該路完成、則湘鄂粵三省、得直接交通、實業商業、亦蒙絕大利益、

建設委員會、對於馮之提案、已審查完竣、當由交通專門委員廖慰慈、擬具意見書呈復、略謂

粵漢鐵路、北達漢口、南迄廣州、用以吸收中部貨運、發展西南實業、洵屬切中竅要之舉、惟欲期此路進行無阻、達到生利目的、必先促成下列四欵、(一)得中央及粵湘鄂三省政府絕對之贊助、(二)不受任何外界之騷擾、保存其獨立營利之性質、(三)建築費籌措有着、并有十分把握、不至中途停輟、蹈昔日之覆轍、(四)任用忠實負責之專門人員、主管其事、并加以公正嚴厲之督察、一去從前營私舞弊虛糜濫用之惡習、此四件既具、而後可議建築、否則無寧俟諸異日、并對於籌款方法、歷述發行鐵路公債、借外資、招商承辦三種、各有利弊、主張從詳計議、

至李宗仁所派李煜堂呂一夔來粵協商、李已到粵、其所擬完成該路辦法、略分三點、

(一)未成之路綫及其建築費之預算、(甲)由株州至綠口共一十英里九四、建築費共洋三十五萬元、(乙)由綠口至韶關、共二百六十九英里二一、其中二百英里每英里建築費十五萬元、共洋三千萬元、其中六十九英里二一、每英里建築費二十萬元、共洋一千三百八十四萬元、以上二項建築費、共洋四千四百一十九萬二千元、(二)籌欵辦法、(甲)英國退還庚子賠欵爲基、此係根據一九二六年英庚欵顧問委員會發表庚欵之分配、據

美國戒煙奇品

威利糖絲

贈送樣品壹萬包

▲威利博士由美來滬
▲在上海自設美國美糖威利公司
▲取銷福美貿易公司經理權

威利糖絲。爲美國威利博士發明之戒煙奇品。前曾訂約歸美貿易公司。在華經理。現因訂約期限已滿。故即正式取消經理權。以後「福美貿易公司」。不再有威利糖絲出售。現在威利博士。特由美國親自來華。在上海四川路香港路口二百念五號開辦(美國美糖威利公司)。專銷威利糖絲。收回營業主權。有志戒煙者。請逕向(美國美糖威利公司)購買。各省大藥房如欲繼續承銷威利糖絲者。請直接向(美國美糖威利公司)接洽。批發價目。仍照向章。並無增減。惟折扣則特別低廉。以報熱心推銷之盛意。值此開幕之期。特行贈送樣品壹萬包。以便有志戒煙者試服。欲索者剪券即奉、不取分文

上海四川路香港路口二百廿五號 美國美糖威利公司 獨家發售

各省各埠各大藥房及洋雜貨店均有代售

贈券

一·請將此券剪下。至(上海四川路香港路口二二五號)本公司。即贈威利糖絲一包。以便試服。
一·每券只贈一包。不取分文。
一·惟外埠函索者。請附寄郵費二分。
一·請將表內各項填明。方可照贈。

姓名	詳細通信地址	煙量	年齡

十年老煙癮 服威利糖絲七天…… 包你舒服斷癮

購買威利糖絲之價目

大包…一元六角…每打十六元
小包…每包四角…每打洋四元 寄費另加

假使我疼痛之初。就買一瓶萬應止痛散來吃。老早好了。如何會受這樣大的損失呢。

吳國卿 萬應止痛散

逢痛必止。萬試萬靈。清血補腦。壯心提神。

各大公司藥房及廣雜貨號均有代售 每瓶二角 每打二元

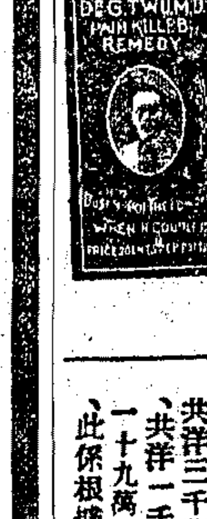

總發行 吳國卿製藥公司 上海[illegible]路四百七十號 電話北二一八七號

該委員會之主張、擬將英金三百五十萬至五百二十萬磅、與辦有益中國人民之事業、如完成粵漢鐵路是也、照此分配、該路可得三千三百餘萬元、與建築費相差祇一千三百萬元、(乙)發行公債爲輔、以英庚欵爲完成粵漢路之基金、其不敷之二千二百萬元、則以全路爲保證、發行公債一千五百萬元、以補不足、(三)設置管理機關、以完成該路基金、既屬庚欵、故組織完善的管理機關、以求中外信仰、

以上三種計劃、除馮祝萬之提案經政治分會已討論外、其餘二種、仍候政治分會討論、惟以李煜堂所擬之辦法、最爲完善而易行、將來或逕採納李之辦法、亦未可知也、

◉廈門空前之祝捷大會

十一日廈門通信、廈門鼓浪嶼各民衆團體、擧行北伐完成後之克復北平祝捷大會、始定期七月一日至三日、嗣漳廈警備司令部以祝捷應全國同時擧行爲宜、乃臨時由市黨部電中央請示、一面將會期改至九日至十一日、會名亦改爲慶祝克復北平及北伐誓師二週年紀念大會、各界籌備、極爲踴躍、後市黨部接中央復電、謂濟案尚懸、祝樂之擧宜緩、但各界以籌備業已就緒、且對北伐完成、歡慰之興莫遏、乃決仍爲舉行、九日爲大會之第一日、廈鼓兩地、全市商店休業、工人停工、海關等各機關休息、日人商店亦休業、懸綵張燈、是日上午十一時、黨政軍各機關各社團學校代表、在教育會開紀念大會、當場通過議決案十五條、電中央及國府請願、茲將原案錄下、

一•廢除不平等條約、二•對濟案須徹底對付、不可稍示畏怯、三•通緝北京禍首曹錕•段祺瑞、及一般軍閥餘孽、并沒收逆產、充各省教育基金、四•奉軍及渤海逆艦、須無條件投降、否則討伐、五•軍閥之餘孽走狗、及閩三巷四之份子、概禁止活動、六•厲行清匪、使人民安居樂業、七•厲行懲治豪劣、以免留爲自治障礙、八•勿任用武人、爲各省政府主席、各市市長、以期軍民分治、政治早上正軌、九•各種官吏、應以考試錄用、十•廢總司令總指揮、全國海陸軍、均由軍事委員會統率、十一•全國旣經統一、大政應由中央主持、各處政治分會、應行撤消、免成分據形勢、十二•改南京市爲中山市、十三•任命黨中優秀人才、改組福建省政府、十四•特許廈門設市、從事建設、

又以菲律賓華僑創立之福建航空同志會派代表陳國樑來廈籌設飛機場、當場臨時提議、在廈組織福建航空分會、夜六時起提燈會、在中山公園集隊、八時出發、計一百三十餘隊、二萬餘人、至十二時散隊、是夜火樹銀花、百戲雜陳、遊衆則萬人空巷、據老居廈門者云、此次大會民衆之歡騰、及規模之大、爲向所未有、十日十一日、仍繼續慶祝、惟無提燈及遊行、商店亦尚有停市者、

◉皖省新發表各市縣指委

▲已發表四市三十一縣
▲尚有二十九縣未發表

十三日安慶通信、省黨務指導委員會、本月十二日開第七次臨時會議、出席委員李蔚堂•羅兆修•王星拱•金維繫•賀揚靈•劉眞如、主席劉眞如、報告考察各市縣候選指委之經過、旋將應發表之各市縣指委名單、提出通過、計共發表四市三十一縣、尚有二十九縣在考察中、未能同時發表、茲將已發表各市縣指委錄後、

安慶市　陳適麟•韓鈞衡•湯啓仁•吳煒•丁日華•夏忠霖•孫景西、
蕪湖市　羅剛•李堂陛•武斌•謝仁釗•陳蔭南•洪傳經•張志運
蚌埠市　王汾•黃運昌•王海波•莊郁•鄭季英•江兆恒•唐炳麟
大通市　江辛•左家煦•徐佩齋•許厚森•胡佩如•彭惜陰•吳海凡、
宣城縣　彭綸裂•彭延勳•陳毅•李暎•吳過超•朱霜菊•張修高
合肥縣　訥蓀•路世奎•龔毅•劉慶康•王潤吾•李慶崧•李仲實
懷寧縣　汪忠一•夏禹謨•吳誠•陳滌夫•汪挹西•鄧璞如、
蕪湖縣　張叔衣•楊罡一•張紹康•范鎔•謝永存•謝顯誠•王琢之、
六安縣　陳應璟•盧宜慶•張子務•涂行健•王述曾、
舒城縣　任爵隆•韓仝方•黃宗柏•韋仁純•李一峯、
廬江縣　張傑•李壽朋•張泰成•張宗良•盧成鈞、
巢縣　劉光煜•李鵬•丁天航•谷光鐸•王秀春、
無爲縣　朱立余•呂蕙生•季熙任、
南陵縣　劉怡亭•羅紹英•牧文農•劉祖禹•羅遂波、
霍山縣　劉津西•趙輔人•張本國•伍淑和•張洪基、
石埭縣　陳兆鋆•蘇杰•孫偉福•鄒紫迪•楊叔維、
當塗縣　陳榮祖•沈汝直•趙詠吾•魯小庵•張福海、
潛山縣　儲醉醒•鄭鐵橋•李維新•丁士元•魏壽永、
宿縣　李予佳•陳梓吾•劉志爲•王吳山•王振邦•丁幹•邵性軒
壽縣　常有慶•李時雨•陳興漢•許傳典•羅賢俊•洪俊倪•張潤生、
盱眙縣　秦培風•吳靜修•華夢莊•曾勤宣•金大琳
蒙城縣　王煥章•丁洪澤•楊洪才•胡大奇•蘇亞屏、
霍邱縣　樊德蔭•於鬘東•姚壽千•吳夢邯•王玉成、
懷遠縣　李曜西•林仰之•宋典卿•宋子開•柳佛如、
休寧縣　葉孔懷•黃振華•王滚明•朱基•朱光沛、
滁縣　賀發昭•余鍾誉•彭露眞•葛天民•張裕田•華斌•余佩九
含山縣　韓子敬•姚礪生•雕國楨•張曾復•宮弼中、
桐城縣　潘潤鈞•倪昌運•江大陣•周中•查海春•方嘯昂•李白源、
貴池縣　汪德書•朱鴻勳•葉恆山•畢國斌•張杰、
阜陽縣　吳若愚•羅蓮辰•鄒波臣•耿作則•龔家祥、
旌江縣　金鎮泮•王煥星•宋理文•史時和•田清明、
定遠縣　黎調元•杜虹•鄭復公、
渦陽縣　趙敬昌•李瑞五•楊耀奇、
歙縣　陳寬圃•汪文波•汪幼彭•柴行宜•周容賢、
和縣　唐名棣•王思棠•陳傳琛•張亮•朱祖翼、

地方通信

松江

誣傳男扮女裝怪劇之由來　前日本報松江通訊、載有男扮女裝之怪劇一則、茲經詳細調查、此事全係失實、緣徐姓世代書香、汪姓亦喬木門第、汪女笄年待字、閨訓素閑、決無此等離奇之事、或係有人與徐姓不滿、或另有其他作用、故造此種空氣、遂致以訛傳訛耳、

太倉

土匪拒捕格斃　著匪楊福全、宿遷人、年二十四歲、(即楊小六子)於十三日下午七時、雇用租界汽車、由滬來劉、另有形似小工者七八十人、亦沿滬太汽車道、向同一方面而來、劉河公安分局及鹽行政局、迭接上海大場羅店等處報告、當即派隊嚴密防範、同時太倉縣公安局、亦接到同樣警報、立派巡官王永齡督率縣公安隊及縣警察等、星夜來劉增防、當於次日黎明、各率隊伍、馳抵桃園地方、分隊包圍、詎餘匪已聞風遠颺、即楊匪亦已身穿長衫、頭戴草帽、形將外出、當即入內搜查、由縣公安隊張某、在牆壁內搜獲實彈手槍一支、詎爲楊瞥見、即上前奪去、連開兩響、均未命中、正擬續發間、適有公安團教練强某、立在楊匪身後、出其不意將槍奪回、對楊連擊數下、均中要害斃命、閱現已將當場格斃楊匪情形、呈報縣政府派員涖驗、

蘇州

傷兵滋事後之補救辦法　市公安局以在蘇傷兵迭日在馬路上打架滋事、無法防止、爰特於十四日警務會議時、提出討論、結果推由督察長蔣仁愷、會同閶胥區署長許寶光、於昨日(十五)赴第三師師部與蔣超雄師長籌商具體辦法、同時各機關團體及一般市民、亦以傷兵在杭州肇禍之前車可鑒、頗起恐慌、昨亦提出意見、以現在蟻蟻往來於街市間之所謂傷兵者、或則早已傷愈、或則並無傷痕、於打架鬥狠時、尤可證明其決非傷病者可比、且蘇地已有殘廢軍人教養院、無再設後方病院之必要、據上述理由、擬呈請蔣師長轉呈軍委會、將此項傷病兵士之已經痊愈者、應一律歸隊、其已殘廢或尚未痊愈者、則由殘廢軍人教養院收容、嚴予約束、所有在蘇之其他傷兵醫院、應一律裁撤、以維治安、聞蔣師長對此項意見、認爲可呈軍委會酌量辦理、

拿獲斧頭黨首領　淞滬警備司令錢大鈞、據人呈訴、蘇地有流氓夏小六•張金男•吳三官等、有開場聚賭糾合多人、組織斧頭黨情事、當以應實均應澈查、因即先行令縣調查後、復於十四日夜、密令駐蘇第三師、將該三人按名查拿解辦、蔣師長遂於昨日(十五)晨、派第一團兵士三十名、會同公安局派警、將夏吳張三人、一併捕獲、解送師部後、即須解滬、

吳江

各界挽留陳承審員　本縣承審員陳錫章、治江有年、輿情融洽、茲以奉到高等法院令調南匯、吳江各界特於昨(十三)日、開聯席會議、討論挽留方法、一致議決、由商會領銜出席各團體、電請高等法院、萬勿輕予更調、以資熟手、

烟商二次在江會議　吳江全縣烟商、於十三日下午、在吳江一區黨部、開代表大會、到會者有一二三四五八等區代表四十餘人、首由侯玉林報告出席無錫會議後、討論議案、結果㈠定名吳江全縣烟紙公會、㈡定吳江市爲設立會所、㈢推程守之等爲對外代表、侯玉林爲對內代表、㈣徵收牌照稅問題、決一致遵照江蘇三區烟業聯合會辦法進行、

常州

昇東鄉發生命案　武邑昇東鄉第三村居民莊金寶、前向表弟上廷生借麥、上命其妻於十二日前往索還無着、妻回而三歲幼子以無人照料、溺斃河中、上廷生即馳赴莊家交涉、莊母上前勸阻、不料頭觸於石、頓時流血斃命、事被鄉政局聞訊、以此案連傷兩命、關係重大、十四日投縣報案、縣委於十五日上午前往相驗、

無錫

萬安新安同時盜刦　錫邑各鄉日來盜案紛起、雖損失不多、然鄉民已難安枕、前日萬安新安兩市鄉、又同日發生刦案兩起、分誌如下、㈠萬安市洛社附近磨盤裡地方、鄉民李子良、因兄弟析產、邀同親族到家、治筵款待、詎散席未幾、突有盜匪七八人、口操北音、携帶手槍兩枝、及利刃電筒、由兩盜翻高進內、開放大門、羣盜一擁進內、李家男女驚駭四分、登屋躲避、盜等入室搜查、當被刦去首飾約值數十元、其時已驚動鄰里、鑼聲四起、盜等乃倉皇而去、當行刦時、盜等將事主李子良之親戚孟開泰、李之弟婦孟氏、開槍擊傷左肩及腿部、事後已於昨日送往普仁醫院醫治、㈡新安鄉三一三圖杜友三、於前日夜半、突來盜匪七人、翻牆進內、先行開槍示威、開好大門、將事主男女次第綑縛、然後四處搜刧、幸友三之弟阜已逃入鄰家報警、並大聲呼救、盜等恐有不測、始携贓而逃、計被刧去銀洋金飾約值一二三百元、事後由事主報縣請緝、聞該盜等均穿白短衫褲、頭紮紅巾以本地人爲多、

米荳業詒設米糧查驗所　無錫米荳業公所、以無錫係米糧會萃之區、全恃皖贛客米接濟、自蘇省禁止出境、皖贛客米在南京打包、不再在錫停留、致錫地米市一落千丈、曾由同業提議、恢復以前流通皖贛客米、并主張在錫設立米糧查驗處、俾客米可以到錫、除接濟民食外、有餘則轉運他省、藉振市面、當即據情函請縣商民協會代爲轉呈、商協會據函、以民食關係接洽、惟所云回復以前流通皖贛客米一節、無成案可稽、而設立查驗處一層、當此稅卡林立、商民正苦苛擾之時、更立機關、恐未收米糧流通之效、先受稅卡苛擾之苦、利弊如何、殊難臆斷、因即復函查詢、嗣據米荳業公所聲明一切、昨日已由商民協會、會同總工會電呈省政府民政廳請示核奪、

廳委來錫清查商欵會議　江蘇省政府農鑛廳長何玉書、因據邑人控告商團業公所欵項有侵吞舞弊情事、特令委專員厲蒨之來錫查辦、與錫縣長接洽、定期昨日下午三時、在縣政府開會討論、先由厲委報告奉委來錫任務、次由高映川起言、所賬册等項、前因兵災、完全寄存於上海寧路、旋經議決、以一星期爲限、由高君赴滬將是項賬册、一併携回、訂明本月二十二日下午、仍在縣政府集會、公開審查賬册、

鎮江

燓昌貨案解決　鎮江商界濟案交涉後援會檢查股、前日在車站查獲燓昌火柴廠用紙三十件、疑是日貨、特將扣留、並會縣調查各節、茲悉此案現經該會派員在上海龍章公司調查、由該公司證明該紙確係國貨、並非日貨、經返會報告、衆無異言、乃將該紙退還該廠、

麥粉稅將啟徵　蘇浙皖三省麥粉特稅總局、昨特委派鮑駒昂程鵬二君、來鎮設立駐鎮稽徵所、即以鮑爲正所長、程爲副所長、今已組織成立、所址設於新河橋下貽成麵粉廠內、不日即將啟徵、

揚州

北門外演神戲　丹徒縣北門外一帶鄉民、以近來天旱不雨、蝗蝻雲集、爲禱求神靈收災降福起見、特集資百數十元、於昨日起搭台演戲、每晚由六時起、直至午夜始散、

指委會之議案　江都指委會、第四次常會、除例案外、㈠通電擁護中央部參考書籍、㈡由秘書處擬定、擇要購備訓練部參考書籍、㈢本會工作人員之宿舍、決假泰興會館辦理、

布告收買蝗蝻　督徵註辦員江都縣政府因奉財廳訓令、着對於撲滅蝗蝻、捕買兼施、規定蝻子每升一百文、跳蝻每斤六十文、飛蝻每斤三十文、依法銷燬、除遵令分鄉設局收買、逐日呈報外、特令街佈告、

屠稅定期投票　省救濟管理處、因據江都縣政府、呈報本邑屠稅期滿、請准商投標、昨令照准、定七月二十日、在縣政府舉行投標、

江陰

縣長局長查抄匪巢　申縣長與張公安局長、前日出巡東南鄉、十三唤住宿雲亭、並至韻溪村匪巢查抄、在倪家巷格斃匪徒三名、擒獲十五名、十四日上午、解至周莊、在鄉公所休憩、當即召集商戶開會、勸辦公安團、以資自衛、該鄉重要領袖受匪禍之累、早已避去、所識各事、無人負責、今日(十五)赴長壽巡視、昨日二官鄉公安隊下午在張岐山附近、拘住匪徒周德和一名、供認在石牌鎮放火焚燬許姓屋等語、即解城訊辦、長經鄉小灣裡季銀泉家、前晚被匪徒十餘人闖入、勒逼銀洋、將十三歲幼子綁去、臨行大呼開槍、莊總司令部命令前來、要贖爾子要速、後經公安團往捕、已經逃避、又夏莊楊根金家、被匪放火、損失米稻房屋萬金、吳念修家、被拆毀房屋六十餘間、鄭家巷刼案再發、鄭蔭華兄弟二人、現無下落、聞其巢穴、當在馬斷北涸許巷上南星橋周莊鄉一帶、

蝗禍已滿全邑　江陰飛蝗、已滿全邑、西鄉沙洲、無處不被波及、縣政府告急之文、幾如雪片、連日市政建設西局、率人在市區北外捕捉、先後已有二三百觔、然限於經費、申縣不准動撥建設費、捕蝗隊不能擴大、十四下午、江北方面、又有大批飛蝗、成千累萬、飛入邑境、棲息田間、搜捕甚難、大部份已開口、從食禾苗玉蜀黍等植物不少、建設局昨又急電昆虫局、速派專員來澄協助、設法撲滅、

南通

蝗禍已蔓延全縣　南通自北方飛到大批蝗蟲後、刻已蔓延各市鄉、凡屬蘆葦禾稻與玉蜀黍、均被嚼食、蝗勢甚猖獗、縣政府公安局、除督令各區切實撲滅外、並設局收買蝗蝻、南通大學農科、特組除蝗會、赴鄉工作、

解京共犯至港折回　南通縣政府、於十四日派武裝隊警、押解共產案犯孫光漱韓鐵心等七名至京、歸特種刑庭審訊、當用汽車兩輛、送至蘆涇港、附上水江輪出發、惟是日上水輪、均外人所辦商船、不允武裝兵士登輪、祗得押回、俟華商輪到境、再行解送、

接收通州九場漁團　省方前派耶文龍、鄒嵩裕來通、會同縣政府、接收通州九場漁團、以便整頓改編、十三日、該團將所有卷宗並鈐記、送至縣政府、訂期至各場點驗團丁、

籌辦調查戶口總所　南通縣政府、此次調查戶口、由各市鄉行政局分辦、另組設事務所於府內、委定黃新彥爲主任、徐人千施志倫爲事務員、各區一律於八月一日起、實施調查、限九月三十日完成、用費共計三萬元、並已令公安局切實協助、但不得抽收門牌費、

查禁烟館問題　南通縣政府、據唐閘等區行政局呈報、奉令查禁烟館、惟禁烟分所主任、到局表示、前日禁烟分局長徐塘明、在城召集各分所主任會議、並奉省局命令、暫不禁設烟館、應請從緩查禁云云、施縣長十三日特函徐分局長查復、

湖州

禁槍餉匪事　長興虹渚鎮、前晚突來匪十餘人、擁入保衛團、將槍械悉數刦去、事後該團王拱辰、即持手槍由側門而出、向伏匪衆歸途、開槍猛擊、匪雖開槍抵抗、但以夜色蒼茫、路徑不熟、故不敢久持、紛紛棄槍而遁、王遂飛奔回團、率同團丁、分尋原路、收拾遺棄之槍械、計獲奪回槍一枝、搜得盜賊千餘元、被彈多發、當王拱長與匪互擊時、有米店夥傭中流彈、傷重殞命、

謀殺親夫案破獲　孝豐南鄉保福灘地方農民吳聯之妻李氏、與村人李鑾高有染、其夫苦勸不從、本月上旬、竟約同姘夫乘吳熟睡之際、以利刃猛戳七下、頓時斃命、越日、屍身發現於馬鞍山附近之淺灘、爲至戚孔某瞥見、遂投報保衛團、逕往吳老三家查勘、果見血跡斑斑、即將姦夫淫婦拘送縣政府、樓縣長以案情重大、現正從嚴偵究、

嘉興

教育欵產委員宣誓　嘉興教育欵產委員會、已於十三日宣告成立、並決定中國銀行嘉興分行爲該會保管庫、又經各委員選出陸希淵爲常務主席委員、王仲襄沈錫侯爲常務委員、現已定於十六日在教育講演廳舉行宣誓典禮、

整理店屋捐之近訊　嘉興縣政府奉令整理店屋捐、以充警餉、縣政府會召集商業領袖、集議辦法、一面由縣指派專員會同各警察所人員、於十三日起、即於各就警區內着手編查店屋捐、茲聞商業方面、仍擬呈請當道、照原額房捐加增五成、除未曾填報之商號、照租額編查捐納外、其餘免予編查、以省手續、未知能否邀准、

整理市政之補充辦法　嘉興城區工務所、已擬訂整理北大街市政辦法、呈縣布告該處一帶商號、照案實行、限一個月即須告竣、現工務所又擬訂補充條例四條、呈縣佈告周知、㈠沿街房屋、如有石庫門及其他闌踏者、在翻造第一進房屋時、該闌踏亦須讓進、㈡沿河帮岸改建時、亦須照章讓進、如帮岸上亦通行道路、得以四呎寬度爲準、㈢改建房屋同時改建帮岸、均須兩面讓進、若甚地於讓進後、其寬度不足十三呎時、則免予讓進、如原有基地不足十三呎時、不在此例、㈣街道兩旁之基地、如僅有磚牆而無房屋者、得隨時由工務所令其將磚牆改造、依照規定寬度退進讓寬、

寗波

第四區縣長會議第三日　第四區縣長會議、昨日上午繼續開會、通過案、㈠鄞封各縣會同軍警議定聯合防剿辦法修正案、㈡象山港添駐水警隊維持濟港治安案、㈢提倡農民合作社案、㈣請將銀兩米石改拆銀元并變更串式案、㈤整頓警政案審查報告、㈥取締遊民修正案、㈦保存公報及擬稿辦法案、㈧規定縣長巡視期間及經費案、㈨設立平民借本所修正案、㈩改正縣政府修正案、(組織系統)縣政府下設教育財政建設土地公安民政總務等局、各設局長一人、局員若干人、分年成立程序、第一年應成立者總務局教育局公安局、第二年民政局財政局、第三年建設局土地局、

偵緝隊研審滿湖案犯　鄞劫蕭湖要犯陳阿茂徐世云等、在新江天輪被緝解甬後、當即研究、該犯槍械藏在何處、該犯等言明地點、即由朱隊員率領偵探八名、會同保衛團十名、星夜趕往奉化大溪蓭凉亭、在神座下搜出手提機關槍二支•木壳二支•子彈二三百粒、當即乘輪解甬呈繳、俞隊長即至公安局提取人犯、逐一詢問、㈠王有法供、本年一月間、做過綁票一次、後得洋一千一百元、又在寧海請財神一名、贖洋一千四百元、我只分得十元、㈡馮加法供、本年曾在萃湖搶刧軍裝、當出无命、㈢徐世榮供、前曾當兵、在遊湖曾作綁票二次、得洋五十元、此次搶刦焚燒、當由江阿興恨出此、㈣李金榮供、去年在大碶頭地方、請過財神一次、綁價三萬六千元、分得四百元、㈤吳振桂供、對於搶刦等事實不知情、㈥邢根法供、曾在下畈中請財神一次、贖洋一千二百元、祇分得十元、當訊問邢犯時、沈高夫之妻亦到案對質、有子阿昌甫十四、該犯既勒贖鉅欵、復將子殺死、實殺有餘辜、言時聲淚俱下、俞隊長得供後、將解送指揮部究辦、

聲討特庭違法長官　寗波市黨務指導委員會、昨日發出通電云、各縣黨務指導委員會均鑒、頃准杭縣黨務指導委員會函開、浙江特種刑事法庭、突於六月三十晚非法拘捕該縣黨務指委廖應鍾同志、藐視黨紀、殊堪痛恨、除呈請省指委會轉呈中央、將該庭長錢西樵及職員何乘遂撤職嚴辦外、務希一致主張、以利黨務等由、到會、查黨務工作人員、疊經中大組佈條例、切實保障在案、該庭長不守黨紀、藐意破壞、當各縣指委在杭宣誓之日、竟有逮捕寗海指委與于仁之舉、六月三十又有非法拘捕杭委廖應鍾、在黨治之下、刑事長官、竟敢一再抵抗中央命令、出此破壞黨務之舉、實屬不法已極、本會爲保障黨務工作人員計、爲提高黨權計、爲剷除一切反革命不革命份子計、除急請省指委會轉呈中央嚴辦該庭長錢西樵及職員何乘遂外、務希一致主張、嚴重聲討、以利黨務、而肅黨紀、

合肥

六縣聯防究勦刀匪　合肥•含山•全椒•和縣•四縣接壤之朱家集(含城)近來有刀會多人、在此設堂招徒、盲從甚衆、經含山縣長黃維澤、下令勒限解散、並禁入會設堂、不意刀會恃衆頑抗、百十成羣、負刀持槍、往來北鎮區鄉村及西南鄉一帶、搶刦綁票、脅迫鄉民入會、異常猖獗、黃縣長以本縣團警單薄、防守匪捕、實難兼顧、已電准民政廳、倣照太湖縣聯防辦理、咨請合肥•全椒•巢縣•和縣•無爲等縣、實行聯防、以便剿於刀匪、各縣不分畛域、派隊兜勦、此間縣政府、已接此項咨文、表示同情、

東鄉葛姓綁案續聞　東鄉二十里孫小郢村、葛姓農民家、前晚突有盜匪十餘、携槍九支、撬門而入、搜搶銀洋不多、乃將葛之長子綁去、葛情急乃將銀百餘元、跟踪哀求、將子贖回、

來函

◉軍委會參謀廳來函

逕啟者、敝科派赴首都附近及各埠之調查員、專爲密查及勤派探、及有關軍事上之偵探事項、無論身着軍服便衣、均帶有軍事委員會參謀廳所發之調查證、該證鈐有第三局局印、與發證長官私章、及粘本人二寸相片、如遇有應執行檢查或緝獲人犯等案、事實上報告不及、亦須憑證會同附近軍警協同執行、近聞首都各區有假軍事機關名義、在民間敲詐情事、除密查暨呈請令行各軍警機關嚴拿外、誠恐民間不明眞相、致受其愚、特此函達貴報、希即代爲公佈、俾衆週知爲荷、國民政府軍事委員會參謀廳第二局第五科啟、

來件

◉裁兵歸田的導淮計劃　楊子嘉

淮河之發源　淮河發源於河南之桐柏山麓、東流入安徽會洪河•大沙河•由河•沖水•潁水•淝河•渦河•澮河•諸支流、流入洪澤湖中、其流域面積約一萬六千方里

氾濫範圍之原因　每年水盛時、下流各地多被諸流所氾濫、其範圍約北自山東山脈之麓、西自徐州宿州壽州、南自迫近淮河之淮陽山之東麓、至於淮安府清江浦諸地、氾濫之原因甚多、即㈠各河所挾沙土、多流入淮河、漸積河底、致河牀增高、稍有過量之水即氾、㈡淮河初恃黃河舊流域爲尾閭、自黃河改道山東後、遂失其宣洩之口、在當時建議黃河改道流入於海、只知黃河之害、而未計及淮河水流不暢、亦能轉黃河爲害、㈢海運未通時代、南北運輸、全恃運河、當時爲欲維持運河之暢流與水量、遂銳意培塞諸流入運河之口、淮水益難宣洩、㈣洪澤湖寶應湖大潴河等、內受河泥之淤積、外被耕地之侵占、由是湖面日狹、河底日淺、益復不能容淮域諸水、綜此數因、江北遂年有災患、其所損失、誠難估計矣、

淮河浚治之計劃及其進行　前清末造、江北連年因災致饑、美國政府及紅十字會特遣技師詹姆生(Jameson)實測淮水氾濫之狀況、以研究救濟之方、我國政府亦給與以補助費、詹氏遂於宣統三年着手調查測量、民國元年發表其報告及以下之計劃、㈠開鑿黃河故道、㈡自洪澤湖導水入寶應湖、自寶應湖導水入揚子江、㈢使由山東南下之沂河、與運河分離、導之海州、使注於海、㈣改善自山東沂山南流入江蘇流河之道、使其疏水自由、㈤改變清江浦以北之運河水道、

此項工程浚治完竣、須費三千五百萬元、需時六七年、民國三年一月、中國政府始與美國紅十字會訂立發行四百萬鎊治淮公債之契約、至該項公債內容、年利五釐、以將來開闢之土地、水災除後增收稅額、及運河航行權爲擔保、并以該項公債發行權授與該會、至工程用包工制、該會有提出承包者及總工程師之權利、發行權之限期、原定四年一月爲止、嗣因歐戰影響、公債銷路滯塞、遂復展期、民國四年、安徽省政府亦曾已徵工制度、着手治淮、每五戶出夫一名、計得工人四萬五千餘人、但因經濟困難、不能按大規模之計劃進行、其目的不過欲紓目前之水患而已、以故皖省年年治水、年年報災、據十一年夏季之報告、皖省歷年因淮水爲患、受災田畝、民國五年份計被淹二萬六千七百八十方里、合二億一千又一百萬畝、十年份被淹四萬一千零九十二方里、合二億零一百萬畝、此僅指安徽一省之損失而言、至於蘇魯兩省波及之損失、更不知若干、最近民國十一年八月、全國水利局鑒於淮水爲害之烈、曾呈大總統提出整理淮河正身及淮河古道之歸海之三港等計劃、擬訂各項工程、需銀一千三百三十四萬兩、五年竣事、並要求關稅項下撥給三百萬元、爲籌備之基金、及皖省裁兵治淮等、

以上所述皆二十年來治淮過去之歷史、約畧引證耳、

孫先生之導淮主張　㈠經寶應高郵兩湖、以達揚子江、㈡循黃河舊槽以達海、以上計劃、皆詹君之所擬、孫先生是贊成的、但於用最近之計、此可以大省開鑿黃河舊路之煩也、其南支在揚州入江之處、孫先生意、亦擬使運河經過揚州城東、以代詹君西入江之計劃、如此則淮河流水在鎮江成一新曲綫、以同一方向與大江合流矣、

導淮入海之兩流域、至少均須約二十英尺深之水流、否則沿海船、自北方赴長江各地、可免繞道、經由江口以入、所省航程近三百英里、而兩支既各有二十英尺之深量、則洪澤與淮河之水流宣暢、而今日高於海面十六英尺之湖底、即時可以變成農田、則以洪澤合之其旁諸流、依詹君之計算、六百萬畝之地、唾手可致也、如此以二十元爲一畝之價、則此純粹地價、已足一萬二千萬元、此政府之直接收入也、而又有一萬七千英里方地向苦水灾之災者、今既無恙、所以昔日僅五年而兩穫者、今一年而可再穫、是一萬七千英方里可得一千零八十八萬畝、合七千餘萬中畝、各得五倍其收穫也、假如總生產額一英里所值爲五十元、則此地所產總額、原得五萬四千四百萬元、今爲百二十七萬二千萬元也、其在國家豈非超越尋常之利益乎、

按治淮爲國利民生及善後裁兵歸田唯一根本有利之設施、亦解決豫皖蘇幾許的生計、與裕國家賦稅之收入至多、誠建設之重要問題也、日前有財部公債司之導淮大計、并莊君崧甫裁兵屯墾導淮之建議、皆建設中一時偉大之傑著、孺亦有一二裁兵的導淮管見、茲述其大意如次、幸賢者教之爲荷、(未完)

整理黨務週宣傳標語

甲　對外的

一　整理黨務是中國國民黨新生命的開始。
二　整理黨務是謀中國國民黨的健全。
三　健全的中國國民黨。纔能實現三民主義。
四　健全的中國國民黨。才建設良好政治。
五　健全的中國國民黨。才有力量解除民衆的痛苦。
六　要剷除惡化腐化和投機份子。必須整理黨務。
七　要肅清軍閥。必先整理黨務。
八　要撲滅共產黨。必先整理黨務。
九　要打倒帝國主義。必先整理黨務。
十　整理黨務。才能促成北伐。
十一　整理黨務後。才有力量廢除不平等條約。
十二　整理黨務後。才有基礎實現國民會議。
十三　擁護中央第四次全體會議的宣言和議決案。

中國國民黨中央宣傳部製定

包愈心痛除根　反胃丸　眞正藥到病除　常生老藥房

程鳳生醫生老牌藥丸　立消頸項瘰子頸　瘰癧　內消瘰癧丸　會賓樓德和

免育仙丹　停孕

近視眼　能改造圓滿立變平光

拔毒止痛　癩瘡疥藥

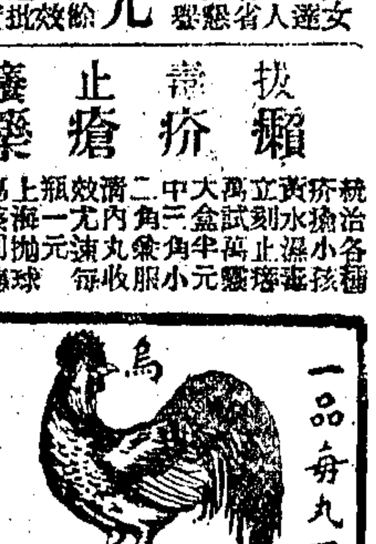

立止白帶丸

百福牙刷　刷名百福　義取衛生　刷齒如鋸　團簇其端　用以刷牙　齒齒清明　Pro-phy-lac-tic

各大商店均有出售

上海縣註册農商部給獎　立刻止痛　一服斷根　萬試萬靈　化痔神丸　痔瘡斷根　痔瘡斷根散　上海同仁醫藥所

永安長存欵各戶注意

遺失房契及犒賞聲明

江蘇銀行廣告　抵押放欵　各種存欵　收省稅處　各分行　總行　匯兌　堆棧

教育消息

特載

甘肅之政治與教育（四） 馬鶴天

丙、民政

甘肅因僻在西北，從前官吏多任所欲爲，專圖升官發財，恐不計及人民之利害，故吏治之壞，爲各省冠，年來改革建設，煥然一新，撮其要者如下數項，

（一）取消縣署陋規　甘肅各縣陋規名目繁多，故從前之縣知事每年收入有數萬甚至十餘萬之巨，衙役房書藉名勒索者又不知凡幾，今已先後嚴令各縣查報類氏，分別取消或化私爲公，一律不許飽入私囊矣，

（二）改組縣署　甘肅各縣縣署，在二年前依然衙役房書前清時代之儀式，近兩年來，各縣署已一律改組，分科·分股·舊日役吏，次第革除惡習，禁止其積弊，

（三）設立行政講習所　甘肅人材缺乏，行政人才尤甚，故設專所養成有訓練之縣長，原名吏治研究所因辦理不得其人，成績不良，後改行政講習所，劉主席力主嚴格親閱學生試卷，養成革命化軍隊化的官吏，業已畢業兩期，次第委用，慣於貪污之老官僚，現已逐漸絕跡矣，

（四）設立自治訓練班　甘肅開始施行訓政，各縣急需籌備自治之人材，故於今春令每縣保送數人，成立自治訓練班，附設於行政講習所內，

（五）整頓民團　甘肅民族複雜，生計困難，因之各地土匪驟擾不安　又以山脈起伏，交通阻隔，軍隊剿匪困難，因之規定自衛軍，令各縣切實整頓，民團由省軍隊中派員赴各地訓練，並歸專員指揮，

（六）興辦水利　黃河水利，甘肅獨有開渠灌田，其利甚溥，然以提倡乏人，民情懶惰，需要者既未能興辦，原有者亦日就廢弛，以致廣衾農田，年有縮減，現於寧夏設立水利局，先就寧夏大渠從事修濬，一面計劃開掘新渠，并通令各縣，將全縣所有河流泉源繪具詳圖，敘明已利用者若干，未利用者若干，應如何整頓，應如何興辦，由省派員調查測量，分別興辦，

要聞

◉皖教廳之廳務會議

皖教廳於十一日上午，開第十六次廳務會議，議決要案如下，（一）各校學生應如何由教職員分別負責訓練案，議決，教職員以專任爲原則，由廳擬具辦法通令各校，飭於下學期實行訓導制，（二）奉院令飭辦中小學教員暑期講習會案，議決，通令各縣教育局本城由廳督同市教育局各中等學校組織委員會，籌費辦理，（三）編製十七年度預算標準案，議決通過標準，（甲）十七年度各校預算標準仍照十六年度下半年預算標準辦理，（乙）中等學校合併設立仍照改造方案辦理，（丙）各校春季已招一年級新生者，本年度不再續報，（丁）各校招收學生班次，依照各校情形分別決定，至留學費預算，由主管科擬辦，以便查編，（四）安徽省立圖書館保管委員會簡則請核議案，議決，交洪科長楊督學何觀察審查，

◉中大普通教育處處務會議

中央大學教育行政院普通教育處，於十四日下午，開處務會議，到普通教育處課長課員等十餘人，由程處長主席，議決事件，摘要錄下，（一）由初等教育處陳貫吾謝伯琴范望湖三君，調查各縣縣長辦學成績，按照縣長辦學考成條例　分別辦理，（二）普通教育處一年來工作，分類整理報告，（三）定八月十日召集普通教育設計委員會議，（四）中小學成績展覽會中成績優良之學校，應給予獎狀，至教育經費如何開源，積欠如何清理，雖經討論略有計劃，但未正式成立議決案，未便發表云，

◉中大發表南女中錫中校長

中央大學校長張乃燕，十四日發表楊寶康爲南京女子中學校長，楊無錫人，係威爾司來大學士，哥侖比亞大學碩士，曾任大同大學教授，又周厲甸爲無錫中學校長，周宜興人，係三師校友在北京大學畢業，得學士學位，曾任南通中校教員云，

◉中大區縣督委講習會訊

中央大學區縣督委講習會，規定報到手續，一、投文，二、註冊，三、領取註册證及課程表，四、納費，五、赴指定宿舍安置行李，凡已由教局來函報名註册者，可免一二兩節手續，又編印聽講員須知，又請校醫周仲奇擔任衛生診斷事項，如會員臨時遇有疾病診斷等費一律免收，又擬訂教務用表冊，多種預備從事統計，如教務日記日分四大項，一，教育事項，二，討論事項，三，講演事項，四，討論事項，又於旅定各學程外提倡進修會，稽核經濟知能起見，特添設會計審查法一學程，聘會計師吳宗霖，行政院會計課長歐陽耆共同担任，又游藝一項，正在商擬節目，又名人講演亦在分頭接洽中，

◉中大招考東海沭陽儀徵局長訊

中央大學招考東海沭陽儀徵三縣教育局長，報名期本月二十日截止，現有報名投考者尚不過多，考期不遠，有志投考者尚可從速報名云，

本埠

◉市校易長糾紛可望解決

▲市立西成比德兩校　市教育局認爲辦有成效，且地點適中，擬改辦實驗小學，爲免除其他各校請問何以獨將該校改辦實小起見，故決更換校長，而市教聯會對此，以爲教育局既認爲該兩校辦有成績，皆校長平時努力之結果，既不當改辦，更不當更動校長，曾請市指委會主張公道，加以援助，市指委陳德徵陳希豪二君日前特晤教局長韋愨，從商此事，並說明不應撤併之理由　多所爭辯，現據確息，教育局現已將西成比德改辦實小之議打銷，另覓相當地點開辦，更動之校長，亦將收回成命，惟聞該局以一時無適當處所，實小下學期恐不能實現云，

▲市民訓會調查　市立小學校教職員聯合會，前以市教育局此次更搖大批校長，與歸併及改組各校事，均未切實宣布理由，認爲不甚相宜，特呈請市黨務指導委員會援助，旋由該會議決，被撤併之各校交民訓會調查，該會當即派王紹基同志前往各校調查，因各校距離頗遠，且甚複雜，不易進行，故王君費旬日之功，始於昨日將閘北滬東南市各校調查竣事，現正作詳細報告，呈請市指委會酌量辦理，聞此項問題，如市教育局容納市指會調停之建議，預料不久即可解決云，

◉市教育局函各機關採用國貨紙張

市教育局分致所屬公私立學校及各機關函云，逕啟者，本局叠奉大學院市政府令轉飭各機關各學校各書肆各印刷所，盡量採用國貨紙張，以挽利權，而救民生等因，奉此除分函外，相應抄送原令及天章紙廠原呈，即希查照辦理爲荷，

◉職指講習所之特別講演

上海暑期職業指導講習所，於前日敦請上海特別市農工商局局長潘公展君講演「農工商業之指導」，潘君於下午二時到會，先由主席潘仰堯君致詞介紹，潘局長謂職業指導是社會上一件重要事業，尤其與民生問題關係最切，如中華職教社出版之「生活」週刊，即爲極良好之職業指導，鄙人時時閱看，覺與人生極有裨益，如畢雲程君之「回味」之一篇，即爲職業指導至好之資料，可以爲擇業服務之南針，繼述對於青年擇業之注意點，（一）爲忠於服務之精神，不遺餘力，（二）爲勤於求學之精神，日思上進，（三）爲作事求學勇於負責，而於職業指導之工作及介紹人才方面，尤應切實努力云云，語本經驗，聽者極爲滿意，後由潘仰堯君加以闡發，致謝散會，本星期一已請定楊衛玉君講演，星期三請定劉湛恩君講演云，

◉市學聯請選送暑期軍訓班學生

上海學生聯合會昨日分函各校當局云，啓者，本會鑒於軍事訓練，缺乏幹部人才，乃思利用暑期組織訓練班，教務方面，既蒙軍部通盤籌畫，編制就緒，行政方面，又得市黨部市政府多方協助，咸可言，惟日來到會報名者外埠實多，滬地轉居少數，方今列強侵略，有加無已，殉難烈士，流血未乾，後死吾曹，撫膺應痛，農工商教尚多不避溽暑，奔走呼號，我學界青年，愛國有心，應持恒性，自強不息，豈可後人，矧學生軍成立伊始，因爲全國民衆所共知，尤爲強暴外人所側目，倘暑期訓練班人數不足定額，寧貽各方盛意，並貽帝國主義者之非笑，恥辱何如，憶及檢閱時爲租界無理解除服裝之情景，正應臥薪嘗胆，急起直追，語云，哀莫大於死，而身死次之，鄙會深懷一息尚存，此志不容稍懈之旨，除派某君前往面洽種切外，特此函達，即希貴校挑選保送學生來會補續軍事訓練，作各校學生軍之榜表，以期貫澈軍事上各種高深術略，庶幾蔚爲勁旅，爲國雪恥，爲黨宣勞，爲政府外交之躍援後盾，機會難逢，幸勿坐失，毋任昕夕企禱之至，

◉各學校之畢業禮

▲愛羣女子　遜菜路愛羣女學，純係私人設立，中小學生逸六百餘，成績卓著，昨日爲該校初中科及高小科各生畢業，行禮如儀，首由袁校長報告中小學教育概況，次由特別市教育局張祖培，中央黨部鈕師愈，市黨部葛建時，來賓張石麟，教員沈亦珍王立才朱入可郭步陶等致訓詞，次由校董姚子讓發給證書，計初中畢業楊騁祥等七人，高小畢業方秀芝等四十四人，次由中小學畢業生唱畢業歌，末由中學一二年級小學各級致頌詞，畢業生答詞，散會後，校長導男女來賓展覽學生作品，莫不交口贊美云，

▲南洋女中　新垃圾橋浜北南洋女子中學校長爲姿銘之，辦學認眞，自去夏次祖後，實行三民主義，注重學科，今復添毫不懈是以學生人數更形激增，今春更設與興中學於公益里，均附有小學班，昨爲該校行放暑假式，小學六年級及四年級，并行畢業禮，茲辭訓勉，次即分別授憑，計後期小學畢業者三十人，前期小學畢業者五十三人，學生家屬之赴校參觀成績者，絡繹不絕於途云，

▲民立中學　七日民立中學校行第二十四次畢業禮，請市教育局長韋君發給證書，由陸禮庵代表，計此次高中畢業六十六人，初中畢業一百零八人，

◉學校消息併誌

▲上海女子理髮專校　霞飛路上海女子理髮專科學校，代國華女子理髮公司招收之優待全免費生一級，於前日在校舉行開學禮，新生三十人，校長沈叔夏報告一切，繼介紹國華公司經理汪少丞演說發起開辦國華之宗旨，及提倡女子職業諸問題，講學由來賓陳海天張小通周仲華等相繼致詞而散，

▲青夜小學　閘北滿洲路青夜小學校，昨日（十五日）行暑假休業禮，到校議孫廷栻孫梅堂創辦人孫道勝卞毓英林樂生等十餘人，學生約二百人，先行禮致敬次由，校董創辦人，加以勗勉之詞，末由鄭心吉報告，學生演說散會，聞秋季開學後尚需力圖改進擴充學額云，

▲新安公學　八仙橋格洛克路新安公學，辦理已歷年所，成績蔚然，爲社會所信仰，茲聞昨日舉行暑假休業禮，頗稱一時之盛，致員黃仲謀等暨來賓畢卓君等，咸有極懇切之演說，按名獎賞摺扇一柄，學生異常欣喜，並聞該校辦理暑期補習科，免納學費，前往報名者，絡繹不絕云，

◉東吳法學院暑校近訊

東吳法律學院，爲便利學生留學歐美及習心研究比較法者起見，特於本年暑期內，開設選修課程三科，現已聘請墨西哥領事阿樂滿担任海商法教授，臨時法院推事高君湘博士担任合夥法教授，該院教務長上海律師公會會員盛振爲博士担任損害賠償法教授，并定於今日（十六日）開始授課云，

◉上海暑期學院之教員

上海四川路青年會童子部四層樓之上海暑期學院，其創辦與開課，已誌各報，茲聞報名及繳費上課者，頗形踴躍，雖外埠如南京松江及浙江海寧等處，皆有來函索取簡章者，該校已於七月九日正式開課，放學日期，爲八月二十日，選課最多者，爲大學預科及中學部課程，計已開班者，爲預科英文及中學英文，由該校主任美國哥倫比亞大學碩士林君和民担任，幾何及解析幾何，由哥倫比亞大學理科碩士馬君萃禮担任，國文讀本及國文作法，由之江大學文學士陳君瑀担任，代數學由之江大學理學士李君藹人担任，上課時間，上午八時至十一時，又每日上午七時至八時半，及晚間七時至九時，特別開班，以便日中不能來學之人，早晚英文等班，由非利賓大學教育學士陳友松君等担任，（開課日期，共計六星期，故於七月二十三日前可以通融插班，課程每週四小時，學費預科課程每門五元，中學課程，每門三元，外埠欲寄宿者，可由該校與青年會第二宿舍接洽，取費低廉，至於暑期學院之大學部課程，計有國學·詩詞·國語·英文·教授法·法文·德文·日文·中國政治·及憲法問題·歐美政治·中國外交史·國際公法·歐洲近百年史·圖書館學·童子軍教授法·英文打字·簿記·（包括中國簿記西洋簿記）物理·三角·高等代數·銀行學·保險學·商業行政等二十餘門，皆定於七月二十三日開課，一俟選課人數足時，即可次第開班，惟大學部課程，每時四星期，每週上課六小時，每門納費五元，有志來學者，務當從速報告，以便開班，申新及時事各報皆有招生廣告，可以參考云，

◉三區黨部暑期民衆義務夜校開學

第三區黨務指導委員會爲救濟失學民衆起見，特於暑期內創辦民中義務夜校，由該會民訓會主席湯德民向黨國先進募捐經費，積極進行，各情已誌前報，茲悉該校業已籌備就緒，定今晚開校，所有教職員，均係該黨部職員義務擔任，教務主任沈德之，訓育主任金道愷，教員六人，封光甲·馬寒風·穰金聲·周子異·余公浩·楊仲良·學生已報名者一百二十餘人，大抵工廠女工及工人子弟，聞擬編爲三組，分級教授云，

體育

◉中華棒球隊戰勝業餘

▲結果七與六之比　中華棒球隊，昨日交戰於中華棒球場，於下午四時一刻起賽，司球裁判員呂運亨，司壘裁判惠爾森，共賽九局，中華得七分，業餘得六分，中華投手崔傑鶴，日前手臂受傷，而昨日仍能出場，故賽員與觀衆，無不喜出望外，昨得「三打數」三次，「四球數」二次，是以手臂尚未痊愈，否則成績定不止於此也，接手爲劉逵生，極能稱職，打球尤見工夫，業餘投手前六局爲愓茂，後三局爲卡遜，前者得「三打數」無，以此觀之，卡遜投擲之技，未臻上乘也，第一局各無所得，第二局中華一鼓作氣，由李博文·謝惠源·路易士，相繼得分，李得力於崔傑鶴，謝路則得力於安樂生·翟阿福，於是中華反以一分佔先，第四局業餘奎痕造成二比三，是役中華球勢極順，防守嚴密，第五局崔得路易士，盧觀祥之助，跑回本壘，第六局雖未得分，第七局乘對方投手技術之幼稚，而得進攻之機，乃被盧觀祥，崔傑鶴·劉逵生·相繼得三分，頓成七與三之比，但第八局中華錯誤甚多，對方乃乘機進攻，連得三分，頓時成七比六，中華僅以一分佔先，非常危險，幸第九局監視森嚴，使對方不得越雷池一步，斯時中華既勝一分，勝負已決，故此局下半局，遂棄權未打，觀昨日中華陣線並不鞏固，游擊員金明亞出席，由謝惠源代，殊見遜色，且失誤甚多，否則比數，或不止於此，雙方各個成績如下，

▲中華隊個人成績表

姓名	位置	打擊	得分	安打	錯誤	刺殺	助殺
謝惠源	游擊	五	一	一	五	二	三
路易士	中場	三	一	○	○	二	○
盧觀祥	三壘	三	一	○	○	○	四
崔傑鶴	投手	四	二	○	○	二	六
劉逵生	接手	三	一	三	○	四	○
陳成根	二壘	三	○	一	三	一	○
張國助	首壘	二	○	○	○	三	○
安樂生	左場	四	○	○	○	二	○
翟阿福	右場	二	○	一	○	一	○
李博文	右場	一	一	○	○	○	○
總結		三○	七	七	八	一七	一三

▲業餘隊個人成績表

姓名	位置	打擊	得分	安打	錯誤	刺殺	助殺
葛爾	二壘	五	○	二	○	四	一
路頓	三壘	五	一	二	一	一	一
瑰司	首壘	四	二	○	一	八	○
麥凡利司	接手	四	一	一	一	五	一
屈拉維司	游擊	五	○	一	○	二	四
拉克斯	左場	五	○	一	一	一	○
霍列台	中場	五	○	○	○	二	○
奎痕	右場	五	一	○	一	一	○
愓茂	投手	二	○	○	一	○	○
卡遜	投手	二	一	一	○	○	二
總結		四二	六	八	六	一四	九

▲比賽撮要　「三壘打」崔傑鶴三、「四球數」崔傑鶴二、愓茂三、卡遜三、「三打數」崔傑鶴三、「雙合殺」謝惠源、路易士、「二壘打」崔傑鶴一次、「雙合殺」麥凡利司與瑰司、「二壘打」謝惠源、麥凡利司、

▲雙方各局比數

隊名	㊀	㊁	㊂	㊃	㊄	㊅	㊆	㊇	㊈	總結
業餘	二	○	○	一	○	○	○	三	○	六分
中華	○	○	三	○	一	○	三	○	×	七分

◉昨晚程貽澤君歡送時昌黎

網球宿將時昌黎在此次津滬埠際中，恐候傑之身手，定於今晚八時，乘輪返津，將與同伴諧君，高唱凱旋歌而去焉，昨晚九時，熱心體育之程貽澤君，設盛宴歡送，一時海上網球家中之俊傑，如顏榮生·陳乃新·楊培生·顧慶毅·饒惠生·邵樂不等，咸來參加，濟濟多士，聚集一堂，亦爲不可多得之盛會也，

◉昨日體育場之球戰

西門公共體育場昨日有籃球與小球比賽二種，籃球參戰者爲中星與青年童子隊，小球比賽者，（一）申星與青年體育會之零星隊交鋒，（二）體育場之幼童隊與廣肇公學之小球隊挑戰，（三）鑑心與三慶開戰，茲將結果錄後，

比賽者	裁判員	上半時	下半時	總結果	優勝者
申星與零星	蕭譿田	二—○	四—○	六—○	申星
幼童與廣肇	白紹芳	—○	—○	—○	幼童
鑑心與三慶	王福熙	○—○	—○	—○	和局
童子與申星（籃球）	王世保	八—九	七—九	十五與十八	申星

律師沈越聲代表智慧公告訂立遺囑緊要啓事

爲通告事頃據當事人智慧來所聲稱貧尼自在普陀紫竹林雉髮求戒後依母爲師謹守佛規焚香禮拜以消孽障數十年如一日頃爲免除身後糾紛起見已聘請貴律師證明遺囑成立除將該遺囑內容呈請法院備案外爲特委託貴律師代表登報通告等語據此合亟代表登報公告如右　事務所四川路一八二號　電話一五四〇七　中華民國十七年七月十二日（戊453）

集益法律事務所　張嘉惠　葉少英　楊濂知　楊一知　律師受任萬盛萬昌祥盛協盛米號法律顧問啟事

茲由萬盛萬昌祥盛協盛米號聘任本律師爲常年法律顧問後對於各該號之營業名譽以及法益上一切事務均由本律師依法保障再各該號對內對外行爲或代人作保等情向由號主陸琮堂君簽字蓋章特爲合併聲明

安徽銅陵縣順安鎮胡氏端本堂續修宗譜廣告

啟因滿道光季年本族有繼學銘等宦游資州至光緒間有日暉等家信往來及正名來銅一次據云復有正字輩者宦游瀘省迄今人信杳無茲續修宗譜用登報端凡繼銘二公支下裔孫迅將生卒年表寄來以便登譜是幸　通信處大通順安鎮胡獻夫宅

暑期補習國文，當選優良讀本！

評註詩文讀本

書名	冊數	定價
秦漢三國文評註讀本	二冊	四角
南北朝文評註讀本	二冊	五角
唐文評註讀本	二冊	四角
宋元明文評註讀本	二冊	五角
清文評註讀本	四冊	八角
古詩評註讀本	二冊	四角
唐詩評註讀本	二冊	四角
宋元明詩評註讀本	二冊	四角
清詩評註讀本	三冊	六角
清代駢文評註讀本	四冊	一元

◀文詩對照言文▶

書名	冊數	定價
文言對照古文觀止	十冊	一元
文言對照初學新文範	四冊	三角
文言對照高等新文範	四冊	四角
文言對照初等論說文範	一冊	三角

◀詩文作法規範▶

書名	冊數	定價
學詩初步	一冊	三角
作文初步	二冊	五角
學詞初步	一冊	一角五分
論說文範	一冊	二角

注音名人選定詩文讀本

書名	冊數	定價
曾滌生選本韓昌黎文	二冊	四角
曾滌生選本柳子厚文	一冊	一角五分
曾滌生選本歐陽永叔文	一冊	二角
儲同人選本蘇明允子由文	一冊	二角五分
儲同人選本蘇東坡文	二冊	四角
茅鹿門選本王介甫文	一冊	一角五分
茅鹿門選本曾子固文	一冊	一角五分
曾滌生選本歸震川文	一冊	一角
沈歸愚選本顧亭林文	一冊	一角
味經堂選本侯朝宗文	一冊	二角
蔣劍人選本汪堯峯文	一冊	三角五分
王益吾選本方望溪文	一冊	一角五分
江建霞選本龔定菴文	一冊	二角
蔣劍人選本袁子才文	二冊	四角五分
王益吾選本姚姬傳文	一冊	二角
王益吾選本梅伯言文	一冊	二角五分
王益吾選本管異之惲子居文	一冊	一角五分
王益吾選本曾滌生文	二冊	四角五分
薇香館選本吳摯甫文	一冊	二角
味經山房選本張濂亭文	一冊	一角五分
王漁洋選本王摩詰孟浩然詩	一冊	一角五分
王漁洋選本高達夫岑嘉州詩	一冊	一角
沈歸愚選本李太白詩	一冊	一角五分
沈歸愚選本杜少陵詩	二冊	三角
沈歸愚選本柳柳州韋蘇州詩	一冊	一角
沈歸愚選本孟東野韓昌黎詩	一冊	一角
沈歸愚選本白樂天詩	一冊	一角
王漁洋選本蘇東坡詩	一冊	一角
曾滌生選本黃山谷詩	一冊	二角
劉辰翁選本陸放翁詩	一冊	一角五分
蔣劍人選本宋四靈詩	一冊	二角
蔣劍人選本吳梅村詩	二冊	二角五分
蔣劍人選本黃仲則詩	一冊	二角
蔣劍人選本王仲瞿舒鐵雲詩	一冊	三角
蔣劍人選本袁隨園詩	一冊	二角五分

上海南京路文明書局發行　各省中華書局經售（辰28）

贈送肺病養生法

本書內容（一）肺病之發生（二）肺病之順序（三）養生法（A）停止職業（B）安息靜心（C）營養（D）注意食物（E）日光浴之施行（F）有味之度 雅活行醫師之生活 與服藥（三）其他 肺病與疾病之關係 今爲救濟肺病起見特印五千冊以贈肺病者作養生之參考 附郵票一分寄上海四川路三七號中法藥廠函索 （9）

錯過佳期

時乎時乎不再來。錯過佳期。遺憾千古。若夫守約不依時。尤足喪失信用。故計時之錶。非特爲人生所必須。更當重視其是否永久準時。故以賤價購劣錶者。時而不準。復何用哉。本行定製之各式「有喊錶」。銷行中國。已數十餘年。計時最準。價亦相巧。保可經用。如鐘表店不見有喊表者。請駕臨本行。竭誠歡迎。

永昌洋行謹啓　上海江西路三十六號　電話中央二一一八號 （9）

功勝良藥

君欲得身體康健乎　必常飲老牌斧頭三星白蘭地　保君一年四季幸福　兼治時疫霍亂　補腦開胃　誠一日不可無此焉　（掛號附郵）掛號附郵票廿五分即寄一瓶

商標注意　總經理上海法商龍東公司　愛多亞路九號

當心小便

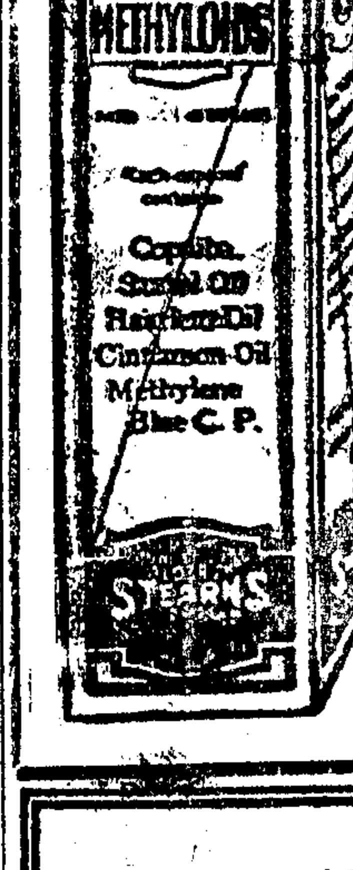

據醫家言公共小便之處常能傳染楊梅白濁等花柳險症按之事實却不盡誣密締樂爲美國安寧公司所配製不獨患者服之藥到病除而無病之男女服之尤能清血補精增其抵抗之力而永免惡疾之侵入誠衛生之要品也

▲中西各大藥房均有出售　（五）　230

山得爾彌地

山得爾彌地藥丸爲治五淋二濁最見捷效之藥如法服之無論久新輕重痛而且腫只須兩日便可痛除腫退濁止淋通再服五天定可除根保不復發故歐美各國諸醫無不頌其爲濁淋聖藥中國通商口岸各大藥房亦無不樂爲代售惟賜顧者須知此藥僅法國彌地一家所製名馳天下方秘不傳每丸上印有MIDY記者乃非假冒

服法　初服每點鐘一丸晝夜不息使可淋通濁止痛除腫退以後五日每天再服四丸定可除根不發

注意　服藥之日必須節勞節慾忌食性熱之物與忌房事

華商新華行經理　上海江西路五一號

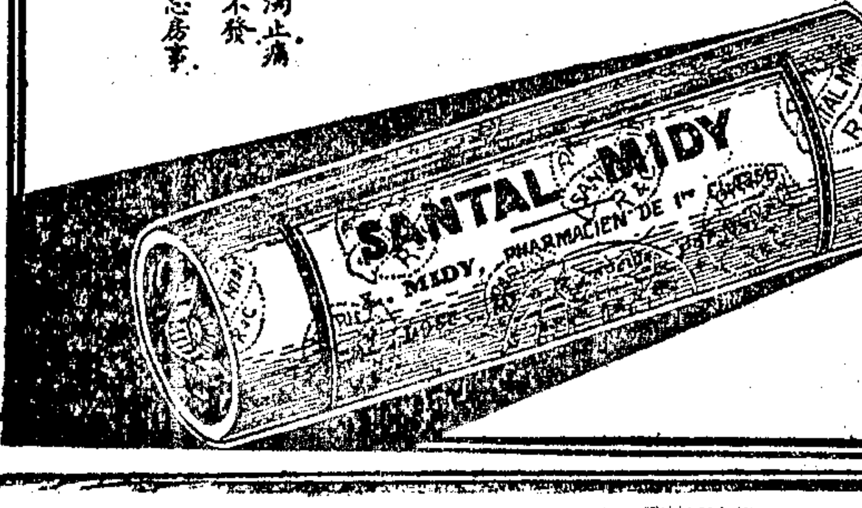

上海日夜銀行

定期存款表 銀洋一律

定期三個月……週息七厘
定期六個月……週息八厘
定期一足年……週息九厘
定期二足年……週息一分
定期三足年……週息分一
定期四足年……週息分二
五年半 對本對利 即照本加對給息

（辦公時間）……上午九時起下午七時止
（總室電話）……中央六百〇六及六百〇七號

愛多亞路大世界隔壁

德醫沈奎伯

本醫師德國醫科大學畢業，在德國醫院臨診多年，久在新世界對面百十號診所。

皮膚花柳科　橫痃最短　白濁及骨節酸痛

治皮膚花柳，無論慢性急性，久治未愈，或已服德國王期內起針，一切橫痃，二刀。退熱全愈，有保險。白濁全愈，不熱，專治早期限。透熱療法、電光、紫外光、電氣等療法。門診上午十時至一時，下午二時至五時，診金一元二角。乙B1751

瑞和洋行 禮拜一拍賣

馬口鐵　花旗煙　葉

准於二十九日下午二點半在本行拍賣……D372

禮拜一拍賣

魯意師摩洋行

創設一千八百四十年

准於念九日在本行拍賣……D373

宜和洋行 禮拜二拍賣

淨漬花旗烟葉　三成　定銀

D374

公平洋行

每逢禮拜二　不限價拍賣

……D375

禮拜二拍賣

兗件洋行

創自一千八百七十年

貢米　烟葉　西

……D374

利紀生洋行 禮拜二拍賣

雜貨

……D378

瑞和洋行 禮拜二拍賣

瑞鎔機器造船廠存餘機器

……D376

魯意師摩洋行

創設一千八百四十年

禮拜三拍賣

淨漬貨

……D376

魯意師摩洋行

禮拜三拍賣

上等名廠製造法式住宅木器

准於六月初二日十時在本行拍賣……全副彫刻大菜間、木房間色大床綢面嵌銅花背書櫥、樓色來路大冰箱、大油書磁漆小人房間、人車料器、洋琴……D375

宜和洋行 禮拜三拍賣

上等住宅

美藝泰昌、色花綢面書樓、木柚木黃納、菲律濱木、房間色吊風扇……D379

遺失提單

……甲B2878

朱金生聲明摺紙作廢

……

瑞和洋行 禮拜二拍賣

報告遺失作廢

……甲B3978

遺失聲明

……B甲3975

王錦林聲明遺失執照作廢

……甲B3973

聲明遺失

……B甲8968

遺失支票

……甲B3960

遺失圖章聲明作廢

……乙B4734

陳明龍聲明

……甲B3876

脫離聲明

……

離婚聲明

……B甲3938

離婚聲明

……

脫離聲明

……甲B3911

退保聲明

……甲B3936

推受聲明

……乙B3962

推受聲明

……

推盤受盤聲明

……乙B4679

遺失聲明

……B3875

遺失存款簿

……甲B3884

釣船讓出聲明

……

買進釣船聲明

……甲B3889

遺失聲明

……甲B3904

收股聲明

……

退股聲明

……

遺失匯票

……

遺失莊摺

……D376

結婚啟事

……

警告玉露春公記菜館

經理陸運海季巨源緊要啟事

……乙B4703

寶山縣政府為公示送達事

……戊B2452

正明煤油行啟事

……

協助

……B2441

贈送兩星期

中山牌

專治時疫，為夏令必備之要藥。效力如神。買一瓶送一包，救國須積極提倡國貨。

上海大鴻製藥公司出品　分銷處 南京路……

◉救人者不可不知〇一粒〇是真正救人的國貨。一粒能救一命。靈驗、便利，空前未有。

慈善家嘗在夏季備暑藥救人，這是莫大的好事。但是職司救人的藥劑，有沒有救人的效能，是不可不加以研究的。假如君有心救人，而所備的藥水或丹丸，有名無實，過了吐下泄氣息斷續的當兒，瞧着一瓶一瓶的藥了無效，仍要請醫生、送病院，或竟白地送了性命。這不是我們常見的事情嗎。痧一粒是最珍貴的國產藥料調製的，不是大黃、鴉片、火酒攙和的劣品。所以遇着時疫、霍亂、嘔吐、泄瀉、絞腸、卒倒、癟螺、吊腳，一切危險的疫症，吃一粒就愈。每日飯後吃半粒，勝過打防疫針。包保平安無事。婦女小孩，隨便吞服，不感苛辣氣味。舟車旅行，懷帶尤便。有此種種靈效和便利，所以發行未滿三年，由中國傳到南洋羣島，遠如歐美，亦紛紛來函索購。這不是馳名世界的救命大王嗎。諸君如無意於夏季衛生則已，如有意作預防和急救的準備，則痧一粒三字，不能不牢記在心。定貨電如雪片水丹丸。枉自花錢吃苦罷了。慈善家誠意濟人，亦要切實研究纔是。上海三馬路民慶里紗一粒藥廠製萬國新藥公司總發行經售處先施永安新新公司等及各烟紙店　什麼藥

甲B3897

聘請

……

尋人

……甲B3908

尋人

……甲B3977

聘請金業債券人才

……乙B2802

聘請司賬

……乙B2502

面函授工藝

……

免費商業函授

上海派克路中國商業公學函授部

……

招外埠學生

……乙B4723

美國頭號煤油

……上海公達洋行啟

電話中八三五〇號　戊B1195

九牛牌 二虎牌 肥田粉

招請經理

天下馳名之九牛牌二虎牌肥田粉……肇豐行啟　電話北四五三一

飛獅牌 第一牌 花旗煤油　飛獅牌 牛頭牌 灰白二種 肥田粉

本行開設以來已有五十餘年……上海廣東路祥茂洋行進口部

良好機會

……乙B4730

徵求空屋地

……B3986

吉市房召頂

……乙B4398

字號房屋出租

……B丙789

中式住房 招租

在寶昌路西首香山路仁餘里……衡裕公司

西式住房

北四川路橫浜橋下……經租賬房啟

校基出售或亦租可

……

影片出租

上海北河南路……大華

上海法租界萬泉利聲明全打狗橋

……乙B758

西湖貴重地皮出讓

……

現記營業工程公司

……

印刷出讓

……

多年老行出讓與合作

……甲B3630

招

……

立止白濁丸

……

花柳病提庄

董君惠民　六零六　擅其妙　極短時間　董君花柳全科獨斷根　檢身驗毒　門診包醫　四馬路　崇善醫院　附告　介紹人

……

法麟氏醫生診送立刻止痛止濁三天包好

立止白濁丸

白濁丸　橫痃丸　化毒丸　痱散　白濁丸

法麟氏秘製　德法藥房

程鳳生醫生秘製⦿包愈斷根

立止遺精丸

專治夢遺夜精無漏滑

德和會賓樓

專治風濕 筋骨痠痛四肢麻木半身不遂癱瘓等症

瘋症百效丸

上海濟生老藥房　伯英醫生秘製

程鳳生醫生秘製⦿包愈斷根

小腸疝氣丸

德和會賓樓

美容用鏡面膏

主治　功效　售價

生髮膠

清血解毒片

人壽

萬應耳聾丸

包愈斷根　比無效驗

上海濟生老藥房　費伯英醫生秘製

乙B4682

張大千啟事

上海臨時法院公告

……

上海臨時法院公告

……

上海臨時法院公告

……

大世界游覽儲蓄部存款章程

(甲)活期儲蓄 大洋一元即可儲存滿一百元期足一個月者贈遊券一張多則類推利息按月七釐每半年復利一次

(乙)零存整取 每月存洋五元（每戶五十元爲限）月贈遊券二張定期三年期滿取本利二百十元六年者五百廿六元九年者九百九十二元

(丙)整存整取（祇贈遊券不計利息）一百元爲一份（每戶以十份爲限）定期一年每份每月贈遊券五張多則類推期滿還本二年者月贈遊券六張三年者月贈遊券七張

(丁)整存整取（旣贈遊券又給利息）存洋一百元月贈遊券二張定期一年期滿取本利一百十元二年者一百廿三元三年者一百四十元五年者一百八十元

(戊)逐月付息 存洋一百元逐月付息月贈遊券一張定期一年每月支息八釐三年者九釐五年者一分

(己)對本對利 存洋一百元定期七年到期取本利洋二百元每月贈遊券二張多則類推

(庚)子女嫁娶 存洋二百元定期十五年備將來子女嫁娶之費期滿取本利洋一千元每年贈遊券四十張

(辛)長券存款 存洋一千元定期一年年息八厘贈長年遊券一張

注意 本儲蓄部辦公時間下午二時至十時（電話）中央六〇七

熱鬧門面分租

當此全國提倡國貨之際如有現成國貨廠家欲推廣銷路設立門市兼做批發者在南京路中市有現成門面一上一下外面大玻璃櫥窗內部玻璃櫥櫃一應完全眞難得之機會欲租者請投函申報二八二號信箱即當函約面看可也

暑期大廉價

老申報筆記精華 松蔭盦漫錄 （四冊二元 廉價一元 郵費加一 掛號另加五分）

▲五十年前之事實 ▲情節離奇怪誕 ▲有關掌故之事極多 ▲非濁壁虛造者可比

上海望平街二六三號 自由雜誌社

大陸大藥房

五馬路棋盤街口

夏季大廉價

五月初十起 眞實大廉價

西美老牌花露水 廿兩瓶裝每瓶五角半 一磅瓶裝每瓶四角半 一磅半裝每瓶六角六分自帶空瓶

爽身粉 每磅裝每聽洋四角 腰圓玫瑰爽身粉每聽二角四分紙包裝每磅售三角六分半磅二角四兩一角一分二兩五分

各種鮮菓子露 大瓶念八兩裝三角半中瓶十四兩裝二角一分

急救時疫水（即十滴水） 每盒四十瓶減售八角

口香牙粉 每總大洋二角其餘名目繁多不及細載本牌藥品照碼七折原來各品照本出售

本埠新聞

◉上海各界昨日舉行北伐誓師二週紀念代表大會

昨日下午二時、上海市黨部民衆訓練委員會、假上海總商會、舉行北伐誓師二週紀念代表大會、各界參加人數異常踴躍、茲紀述如下、

▲到會團體 計上海特別市黨部·上海特別市政府·工會整理委員會·上海總商會·上海縣商會·上海市學生聯合會·上海特別市商民協會·商務印書館工會·英美烟廠工會·南洋烟廠工會·各路商界總聯合會·海軍司令部政訓處·上海市婦女協會·等二百餘團體、代表人數約八百餘人、

▲主席團 陳德徵·周致遠·王延松（市黨部）·岑德彰（市政府）·胡越（市學聯會）·劉雲（工會整理委員會）·王福山（市商民協會）·葉惠鈞（上海總商會）、

▲陳德徵致詞 略謂、今日上海各界在此舉行盛大之北伐誓師二週紀念代表大會、回想過去情形、恰如一場大夢、在二年前之今日、國民政府授旗與蔣總司令以戡亂救民之重大責任、付諸蔣總司令、及一般武裝同志、二年以來、即將一切軍閥、完全剷除、十七年來、未能統一之中國、竟得以統一、其愉快爲何如、至軍事勝利、如此神速、因爲蔣總司令指揮得力、而武裝同志之用命、及後方民衆之協助、亦值得爲吾人紀念、吾人縱弱、但軍事既告一段落、即須力圖建設、其責任較過去二年中、尤爲重大、須知軍事勝利、不能即謂革命成功、革命成功、必待建設實行、故民衆在此紀念大會中、應要求政府積極爲民衆謀利益、實現各種建設、同時亦即爲整個的民族謀利益、

▲周致遠致詞 軍事結束、不能謂革命成功、祇能謂革命行程中、告一段落、在此紀念聲中、吾人有兩點須加以注意、㈠防止投機份子、如郭秉文·李寶章·等反革命份子、應加以剷除、㈡擁護五中全會、使其如期舉行、同時應以二年來之革命精神、打倒帝國主義、

▲王延松致詞 軍政破壞時期已過、訓政方在開始、各界所負責任、較前更爲重要、民衆須明瞭訓政時期建設責任、不能專賴政府、應共同努力、奮鬭到底、簡言之、三民主義實現、國民革命方有成功、

▲岑德彰致詞 略謂革命之手段破壞、革命之目的建設、現軍事工作已告完畢、而建設工作方在開始、民衆須竭其全力、與政府合作、

▲胡越致詞 略謂、世界革命、值得紀念者、除法國一七八九年革命外、即中國國民革命、但南北既已統一、而黨的內部、尚未能鞏固、民衆須集其力量、爲肅淸腐化投機份子之工作、此外工整會劉雲·婦女協會陳振權·市商民協會王福山·總商會葉惠鈞等、亦均有演說、

▲大會提案 ㈠呈請國民政府以武力澈底解決東三省、（通過）㈡呈請國民政府審辦郭秉文·鄭俊彥·李寶章·嚴家熾、（通過）㈢呈請國民政府肅淸一切貪官汚吏土豪學閥、（通過）㈣呈請國民政府嚴厲禁烟、並蠲免一切苛捐雜稅、（通過）㈤呈請國民政府實行裁兵計劃、（通過）㈥呈請國民政府實行革命外交廢除不平等條約、（通過）

▲大會口號 （一）慶祝北伐成功、（二）紀念戰死先烈、（三）厲行裁兵、（四）統一財政外交、（五）解除民衆痛苦、（六）廢除不平等條約、（七）根本消滅共產餘孽、（八）肅淸腐化惡化投機份子、（九）剷除土豪劣紳、（十）嚴辦貪官汚吏、（十一）消滅買辦洋奴、（十二）緊張革命精神、（十三）實行三民主義、（十四）完成國民革命、（十五）中國國民黨萬歲、（十六）中國民族萬歲、

◉蔡烈士昨日開弔

▲國府派張定璠代表致祭 ▲大學院蔡楊兩院長親到 ▲王李黃三要人各有祭文 ▲往祭代表及個人約千餘

昨日爲戰地政務委員會外交處主任兼山東交涉員蔡公時烈士開弔之日、自上午八時起至下午六時止、淸涼寺前、素車白馬、盛極一時、素聯琳瑯、亦榮亦哀、市公安局幷派軍樂隊往奏哀樂、茲分紀如下、

▲往祭人物 國民政府代表上海市長張定璠、外交部代表秘書長樊光·大學院院長蔡孑民·副院長楊杏佛·總司令部代表張正明·海軍司令部代表參謀長任光宇·李烈鈞代表蔣君羊·黃郛代表袁良·中央委員吳鐵城·江蘇交涉員金問泗·市政府代表周雍能·公安局長戴石浮·全國商聯會代表陳之英·直魯賑災委員會代表許世英·九江旅滬同鄉會周翰章·總商會馮少山·縣商會葉惠鈞·工整會黃光斗·周千齡·學聯會胡越·汪竹一·市婦協會沈競雄·及其他各團體、及個人先後往祭者共約一千二百人、由籌備會預請招待員一一招待、蔡烈士夫人郭燕懿女士及其姪等回敬禮、茲將各要人祭文及輓聯錄後、

▲外交部長王正廷祭文 嗚呼、軍閥末命、義師北張、鄰敵狡啓、敢跨我疆、行人齎節、蔡君暴亡、惟君之生、九江匯澤、西山毓賢、中山親炙、淸季不國、思潮勃興、一悽所染、社結於海、天地偏促、託命宏文、振義欲麾、接響武漢、輸結灰飛、東行念亂、民五護法、帥府參軍、河北一擊、氣喑風雲、潮汕解紛、奔走駭汗、人疎疑城、君弄柔翰、國父旣喪、黨紀不强、憂傷補苴、躬服其勞、異派亂眞、君急工運、漢水滔滔、揚激以奮、工會統一、植礎春江、履危蹈變、續在新邦、北伐三巡、大軍邳滑、戰地奔勝、君髭輒倒、實籍外交、主人北道、咄哉邊兵、師徒戢撓、吾愼迭史、先下濟阻、齊將無壁、燕師無驕、顒維犨虎、當道求噬、通使命宜、君再揚袂、日沈虞淵、百怪齊作、莽也伏戎、魅也肆虐、聞君善辭、時乃環甲、牽衊要盟、長劍出匣、君持不可、擠戳殺之、君曰公法、振振厥詞、理屈而窮、羞極而憤、剸邃刀鋸、曷知其故、畢士慨慷、一節齎赴、君節朝荷、君卧莽閒、天以雨泣、邦人酸辛、莽莽齊州、長蛇久窟、積骸成岳、孰辨君骨、首不可收、魂不可招、大風捲水、濟洗夜號、嗚呼、前哲方亡、其忠則存、一死之屈、萬世之伸、賦命而動、國容所奮、恐辱知重、析理守兵、將以報國、故以罔君、涕淚陳辭、用贊敉褒、嗚呼哀哉、國民政府外交部長王正廷、次長唐悅良·朱兆莘·率同全體職員泣悼、

▲前外交部長黃郛祭文 維中華民國十七年七月十五日、浙杭黃郛、謹以清酌庶羞、致祭於故山東特派交涉員蔡君公時之靈曰、天牖北伐、大軍克利、旣定徐淮、方涉兗濟、毓毓蔡公、使才之雄、隨軍進止、誓折前衝、征虜未卸、已瘁於事、躬先僚屬、克勸克治、彼耽視者、實妒吾軍、朝般信誓、夕渝吾盟、禍端既啓、釜縱橫暴、以殺以戮、嗟我父老、維時蔡公、徒手與杭、舌存身殉、遂及於難、臨危不苟、殺身成仁、不撓不屈、後世典型、方變之亟、奮身不顧、死重泰山、魔於斯土、嗚呼蔡公、吾黨之才、其生也榮、其死也哀、峨峨泰岱、浩浩河濟、斯人云亡、悲慟曷已、嗚呼哀哉、伏維尙饗、

▲李烈鈞祭文 民國十七年七月十五日、李烈鈞謹以香花淸酒致祭於蔡烈士公時先生之靈曰、嗚呼、自昔多難、天降禍凶、幽燕奚提、海國興戎、洸洸霧霧、橫障魯東、狼虺肆旺、戕我蔡公、變生襟袒、彈雨環攻、成仁取義、寅屬僉同、生不辱國、死作鬼雄、同袍加奮、北伐迅終、公之壯烈、足勵從戎、公之志節、彌振頹風、高懷奕我、水乳交融、馳驟肇賚、靡役不從、公今往矣、誰啓我蒙、招魂一奠、淚灑靑空、

▲聯語摘要 （國民政府）靖外需材擇人而任、靡驅赴義爲國之光、（蔣中正）我司軍令、君辦外交、奮門並軌馳、竟訌先生名獨烈、國有大仇、民皆切齒、奇恥何日雪、自知後死責非輕、（楊杏佛）喋血戕身、交涉史篇開第一、成仁赴義、哀榮紀錄允無雙、（總司令部）自五三搆兆同胞、島氛雖逼、掃淸會有日、光我民族慰英靈、（李烈鈞）廉役不從、革命軍中拚九死、以身作則、外交史上第一人、（王正廷）落日鳥空啼、此去人間竊素、感時花濺淚、泰山濟水護忠魂、（蔡子民）軀殼云亡、亘古精神繫黨國、犧牲受辱、千秋氣節貫星辰、（唐紹儀）烈士殉身名不滅、雅歌多難國方存、（薛篤弼）義師已犁北庭、伙有英靈作士氣、忠骨猶羈東魯、長懸國恥厲人心、（丁超五）爲主義而犧牲、斯志斯人、碧血丹忱垂宇宙、賴國民之努力、一心一德、瀹仇雪恥慰英靈、（孔祥熙）願後起有人、未復世仇、大家毋忘五三日、誅外交平等、要存國體、各約先廢廿一條、（錢大鈞）齒抉常山猶罵賊、血成凝碧足留名、（直魯賑災會）死效常山完大節、歌留正氣塞中原、（學聯會）願遝壯士血、喚起黨人魂、

▲輓聯琳瑯 其餘尙有悲壯哀婉之輓聯千餘之譜、茲僅錄諸要人姓名及團體如下、程振鈞·胡春霖·（皖建設廳長）潘公展·王世杰·方椒伯·陳行·白雲梯·張乃燕·熊式輝·陳立夫·馬軼羣·陳其采·何民魂·吳鐵城·樊光·陳之英·穆藕初·樊淸·五軍徐景唐·仇鰲·李屋身·鍾榮光·金問泗·賈士毅·蔡忠笏·朱炎·方覺慧·趙文銳·黃伯樵·錢雋逵·戴石浮·徐紹楨·童杭時·李永翼·朱紹良·唐悅良·周雍能·張之江·易培基·虞洽卿·陳禮江·會養夫·胡鴻基·張壽鏞·許世英·余華沐·江蘇省政府·淞滬警備司令部政訓處·中央陸軍軍官學校·寶興婦女協會·海軍政訓處·三十七師全體軍官·滬甯路特別黨部·交通大學·遼東大學·復旦大學·大同大學·兩江女師·南洋中學·勸業女師·培明女中、

十周紀念大贈品

今日起贈·購貨滿洋一元·贈獎品券一張·多購照價多贈（獎券號碼照萬國儲蓄會開獎號單以昭大信）

獎品貨物
特獎金鑽戒子一只 價值三百元
附獎檯式縫紉機器一架 價值一百六十元
附獎打字機器一座 價值九十元
附獎代貨價券一張 價值二十元
小獎百餘不及細載

摘要
縫衣機器打字機器銀箱臭藥水戲司淋馬達油聯益牋文房用品書籍藥品五金雜貨等其餘名目繁多不及備載價目單函索即寄

聯益貿易公司 門市郵售部
上海東西華德路萬國影戲院隔壁（七路電車十路公共汽車直達門口）特皮 2515

全昌金鑲天然眞珠圈

每付十元

此珠精瑩光潔歷久不變因其天然而生故名之爲天然珠鑲闌閨妝飾之妙品也以鑲耳圈戒指尤覺每付十元起碼價廉物美無出其右倘蒙 賜顧請臨上海三茅閣橋西堍多亞路一八四號 全昌首飾眼鏡號啓

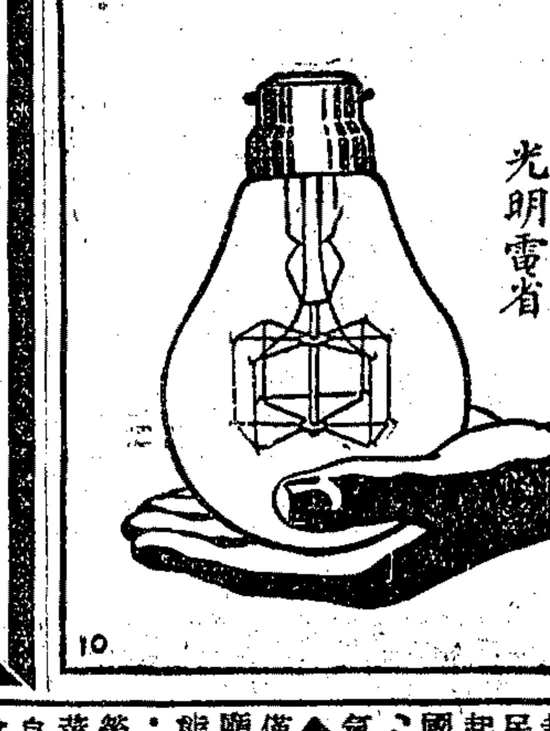

奇異老牌燈泡
光明電省

暑天衛生飲料

●冠生園特製●

美化冰雪瓶菓子露

天氣炎熱，驕湯淩人，汗出如瀋，口渴難當。此時若吃瓜菓，恐有果熟未熟之患，若飲冰，恐於體質浮弱者不相宜。本公司鑒社會之需要特製冰雪瓶菓子露，式樣美化，意作雪紋，令人一見，添如許涼意，內貯檸檬，甜橙，香蕉，頻果，桑子，玫瑰等菓子露，選料精良，配味和潤，飲之芬芳淸涼，確有袪暑解渴生津之可能，洵爲暑天唯一之衛生飲料，無論體質强弱，均宜飲之，

每瓶八角

總店……南京路盆錦里西首
支店……河南路、老店……九畝地
注意……前設南京路飯店弄口支店取銷

◉革命先烈李德昭昨日開弔

革命先烈李德昭字松山、自逝世後、由其子李炳青等在滬籌備喪事、於昨日在壽聖庵開奠、本埠各界人士、以李係革命先進、且有功黨國、故前往致弔者有黃金榮·王一亭·李屋身等七百餘人、由吳正陽主祭、楊慶山陪祭、三十二軍政訓處主任胡遯及馬少奎任知賓、頗極一時之盛、送祭幛亦有錢司令會鏞·莫少如等數百人云、

◉滬指委會請中委列席五次全會

上海特別市指導委員會、請中央執行委員會全體委員列席五次全體會議文云、國急、南京中央執行委員會鈞鑒、五次中央執行委員全體會議、鈞會已定八月一日舉行、奉悉之餘、無任欣忭、溯自四次全體會議閉會以來、克復齊魯、底定平津、維統一未覺全功、而北伐已告段落、此後全國、將由軍政時期、入於訓政時期、庶政百端、諸約整理、雖綱要程序、有總理之遺教可循、而行政設施、非集合中央全體委員、作一度精深之討論不可、故五次全體會議、關係黨國前途、至爲重要、所有中央執監委員、務請全體列席、共策進行、庶一切要政、易於圓滿解決、黨國前途、實深利賴、謹電上陳、伏祈鑒察、臨電不勝企盼之至、上海特別市黨務指導委員會叩咸印、

◉市指委會各部消息

▲組織部 該部昨起草第八號指導大綱已付印、不日即可頒發、此外中央頒發之黨員服務規則、黨務工作人員任用條例、服務誓審、黨員移轉登記請求書、區黨部工作報告表、黨員工作報告表等、均已付印、印竣即發、又二區昨晨開各區分部指導委員聯席會議、該部特由趙澍同志出席指導、並報告黨務改消云、

◉市學聯重要消息一束

▲訓練部 該部前奉中央訓練部電令、派遣合格學生、前赴中央黨子軍軟練員短期訓練學校肄業一案、業已將全文錄寄各校、又採得該部會已通告各生、須於今日來部受口試試驗、十八日上午受體格檢查及筆試、下午開訓話會、十九日即行啓程赴京、錄取名額、由該部公費派遣者規定三人、由自費或教育機關派遣者則爲七人云、

▲汪竹一謁王外長 市學聯軍訓委會、前因租界當局解除學生軍服裝、深爲憤慨、已早呈請外交部嚴重交涉、日前乘王外長返寓晉京、該會汪竹一君特至車中面謁、當由王外長親自接見、晤談頗久、汪君將學生軍經過租界被解除服裝經過情形、報告後、即提出五項要求、均蒙王部長親允負責照辦、並申明本人對於軍事訓練、極端贊助、謂此爲救中國之惟一方策、深望學聯同學、加倍努力、嚴密組織、則國有厚望焉、末汪君又提出建議案、㈠以不妥協精神辦理外交、㈡嚴重交涉五三慘案件、㈢對於外部任用人員、深望格外注意、以慰民情、王外長對此亦頗贊同、並言事屬分內、自應審愼、言至此、以車笛嗚嗚、汪君遂告辭、與王外長握別云、

▲請交涉員力爭日本干涉反日會 市學聯昨致金交涉員函云、逕啓者、五三慘案發生、全滬人士、激於義憤、於是有反日暴行委員會之組織、其起因由於日軍之暴行、其行動絕未越法律之範圍、事實昭彰、在人耳目、乃日本帝國主義者、竟一再無理干涉、視弱國外交爲可欺、幸先生侃侃力爭、不爲所屈、折衝尊俎、一洗外交界畏葸媚外之頹風、古鄭行人之節概高標、何以逾此、惟野心未遏、此後變本加厲、多方恫嚇、自是意料中事、深望先生一秉原來毅力、嚴觀駁斥、敝會當率二十萬熱血靑年、謹隨先生之後、與彼鬮廝、作殊死鬭也、

▲請中央免除基督教政務官職 [illegible]一切基督教走狗政務官職、以消滅帝國主義者侵略工具、而保全民族革命精神事、竊國民革命之目的、對外在打倒帝國主義、對內在剷除直接間接依附帝國主義以生存之軍閥官僚土豪劣紳買辦階級與基督教走狗、自北伐軍興以來、各地[illegible]革命勢力、因其眞面目爲民衆所深切認識、逐漸動搖、以趨於消滅、惟有在本黨北伐時、從旁加以破壞、或更落井下石者之基督教走狗、竟因緣投機、潛入本黨、近自北平克復、變本加厲、冒稱忠實同志、充任政務官員、在帝國主義者卵翼之下、改變方略、欲使其走狗、以陰謀侵蝕革命勢力、自飛可懼、然民族革命之前途、無數烈士犧牲之頭顱、革命目標、在盡消一切與民衆利益相反之份子、革命政權、詎容私毫爲任何與民衆利益相反之份子所得假借、敝會以爲青天白日旗幟之下、絕非此種醜類活動之場、任其星星之火燎原而不爲之防、尤違除惡務盡之道、心所謂危、不敢緘默、理合備文呈請鈞部、明令國民政府、免除一切甘心爲基督教走狗之政務官員職務、以慰輿情而防惡化、此呈中央黨部、

▲請市黨部注意宗教教育會議 逕啓者、頃閱報載、有召集宗教教育會議之說、殊深詫異、竊教會爲帝國主義者文化侵略機關、基督教育之特質、不外消滅國民性、製造媚民徵之出身教會學校者、鮮有民族觀念之事實、久已亞無疑義、居「黨化教育」之今日中國、竟發生所謂「宗教教育會議」之名辭、詢非帝國主義者嗾使其工具所設之陰謀、其孰能信、此敝會心所謂危、不敢緘默、理合備文敦請貴部、注意該項宗教教育會議之性質宗旨份子及背景、予以擬嚴厲之取締與禁止、以杜侵略奸媒、而維黨化教育、黨國前途、實利賴之、此致上海特別市黨部、

▲臨時緊急執委會 昨日下午二時、市學聯召集臨時緊急會議、到執行委員交大周參·暨南汪竹一·大夏夏天·光華王志聖·南華院周永年·復旦隨體要·復旦實中徐文駿·主席王志聖、紀錄夏天

●君亦愛穿西裝褲乎？

穿西裝褲甚感舒服，且較壯觀，故人人愛穿，本公司刻製成大批現成男式蔴紗西裝褲，本白顏色愈洗愈白，爽滑適意，式樣新穎，每條二元七角。

三友實業社 門市部 郵售部 上海南京路浙江路東

上海南京路石路西三星廠總發行所

七月十四日至七月二十日

電光牌出品大優待（八折至九五折）

電光牌汗巾 ▲每打五角五分
白線毯 ▲每條一元四角
銀絲夏布 ▲廉售八折
旅行帳 ▲廉售八折
草帽 ▲廉售八折

◉滿洋一元贈新出電光擦面牙粉◉

法國 山得爾亨利白濁丸

壁染污跡殊失雅觀
苟以白漆漆之仍可
恢復其潔白之本相
山得爾亨利白濁丸
爲世界馳名專治新
老白濁之唯一良藥
患者服之亦能恢復
往昔之健康也

各大藥房均有出售

總經理 信源行

上海江西路A字一號（三洋涇橋） 備有詳細說明書函索即寄

(一)行禮如儀、(二)討論、(甲)中央派王開基程瑞霖李祖僑三君、代表全國青年出席荷蘭世界青年和平會案、(議決)根本否認、理由、世界青年和平會、為帝國主義者所指使、我國出席、無異向帝國主義者乞憐、(乙)中央命王等不能代表全國青年之意、(丙)代表產生、當由全國青年推舉、由中央加派、(丁)王開基程瑞霖等、均無學籍、其學問能力、均不足代表中國青年、辦法、(一)推派王志瑆汪竹一二君、赴中央面呈抗議、(二)通電全國各省學聯、一致反對、(三)如王等擅自代表中國青年出席、則永遠革除其參加青年運動之權、(二)對於學總不能召集第十次代表大案、(議決)遵照前案、由光華暨南復旦三校籌備召集、(三)電賀北平市學聯成立案、(議決)由秘書起草拍發、▲學聯代表昨晚赴寗 上海市學聯會、昨見民國日報載有中央黨部、遣派王開基等出席世界青年和平會新聞、該會特召集緊急會議、議決、除呈請中央及其他辦法外、並推定王志瑆汪竹一携帶證書、赴寗向中央面陳一切、聞王汪二君、已於昨晚夜車赴寗云、

◉夏秋展覽會昨開 女界評判國貨大會

夏秋用品國貨展覽會、自請女界評判國貨消息傳出後、極引起一般婦女界之注意、昨日該會正式舉行、下午三時、女賓到者、有張默君·張楚·舒蕙楨·章啓秀·暨各團體代表等五十餘人、評判會場設在上海總商會三樓常會室、先期由該會函致與會各廠號檢選物品數種、每種一件或二件、送至場內陳列、每廠出品均有標籤、並由各廠派員當場說明、場內五光十色、美不勝收、髣髴開一小規模之展覽會、評判員依次審視時、其最注意者、以緯成公司之緯成呢及緯成綢、華生電器廠之電風扇、西湖茶葉公司之龍井雾茶、亞浦耳電燈泡公司之燈泡、華東織造廠之華東襪、香亞公司之化妝品、勝德織造廠之西裝紐扣等、尤為中國特色、評判畢、至休息室進茶點、並攝影、以誌紀念云、

女界評判國貨大會攝影 (王開攝)

上排女賓評判情形

下排國貨陳列狀況

◉國貨運動大會 改良品質會議之第六日(續昨)

▲棉紡織業 主席黃炳奎、農工商局代表徐佩璜、到會代表任尚武趙國良等三十餘人、討論事項如下、(一)原料問題、吾華商各廠出品、往往不逮外貨、其最大原因、在乎原料之不良、考各國棉花所含水分、恒有一定標準、(7.83%)吾國各地售商、於棉花內恒攙和水分或加入黃砂泥土石灰等、以增加花衣重量、或以短絲花衣混入上等花衣內、以達其魚目混珠之目的、各廠選擇失慎、或清花部設備未周、則影響於出品極大、應請政府明定棉花所含水分標準、及設立棉花檢驗所、禁止任意攙和水量之棉花、其他煤亦係本業之重要原料、吾國北方產煤極多、但因頻年戰事、交通阻隔、運輸困難、多採用日煤、目下交通已漸恢復、各廠自可儘量採用國煤、滬上各地運送原料時、常有宵小匿居河邊、以竊取原料為目的、各廠損失極鉅、應請市政府極力偵查法辦、按吾國所產棉花、以纖維過短、不能紡三十二支以上之紗線、故紡細紗時、多向國外購入、如埃及棉美棉海島棉等處、吾國每年流溢金錢極多、欲紡細紗、應設法改良植棉所、購入美種、勸導各地農民改植、後以限於經費、乃種植失當、一二年後、即變種、目下如山東尚有種植Trice及Acala棉者、極應請農業專家指導改良植棉法、各地設農業試驗場以改良之、據某種棉專家云、吾國崇明縣有一種棉花、經改良種植法後、可為紡四十二支紗之原料、深望政府能提倡播植之、統計吾國近十年來、進口之紗花綫紗布疋等、約值三十四萬萬兩、而吾國歷年所積欠各債為二十五萬萬兩、倘能早將此利挽回、則以之償債、尚可多九萬萬兩、故振興棉業、實為吾國之重大問題、以吾國四萬萬人計、倘以每錠供給三十人所需計、即需紗錠一千三百萬枝、以每日用棉一磅計、全年須用棉花三千萬擔、以今日吾國棉花之產額而論、當然相差過遠、且不合紡細紗之用、故改良植棉、實為急務、原棉能改良、則各廠有細紗、而各織布廠之原料問題、亦可解決矣、(二)設備問題、關於工人之休息室、飯堂醫院浴堂俱樂部等、極應添設、各廠之工人子弟、尤應設法培植、對於工廠較多區域、應請衛生局創設醫院、以應需求、各廠之設備、恒限於資財、難於設備周密、遂致工人感受生活痛苦、見異思遷、難於安分工作、亟應請各廠在可能範圍內、設法改良、並請政府頒布工廠條例、使以後辦廠者、於設備上有所遵循、(三)管理人才問題、各廠之職員、大多缺乏紡織專門學識、故其影響於管理工人及出品上絕大、即有人才、恒感於各廠對於技術人員、任意辭歇、致技術人員多不能安於其位、應請政府頒布保障技術人員法規、以保護之、對於各廠之管理工人法及賞罰規則、應設法統一、管理工人應用科學管理法、使各人能發揮本能、對於紡織人才、極感缺乏、應請政府多設紡織學校、以培植專門人才、或由各廠集資開辦、以應需求、而辦理學校、又宜注重學識與經驗並重之人才、或限於經費、則為救目前困難計、可設法開辦紡織技術人員養成所、由各廠遴人研究之、(四)推銷問題、本國出品各紗、每包之重量、多不一致、布疋之長度參差不一、應請政府劃一標準、對於各種稅、中外待遇不平等、關稅不能自主、厘卡遍設各地、實為國貨不能暢銷之大原因、望政府加以改良、並望政府整理稅則、資助華商各廠、發展棉紡織品、以供民用、(五)工人問題、勞資糾紛、雖其起因不同、然類多種因於待遇問題而起、目前要務、在能使工人能率增加、改良技能、使廠方得增加產額、而一方工人亦可酌加工資、如此則雙方均蒙其利、則勞資之糾紛可以消除、而無謂之損失可免矣、吾國各廠工作、大抵每日十二小時、如減少工作時間、則減少出品、倘工人之能率增加、以每日十小時之工作、可超過每日十二小時之效力、則兩無損失、減少時間、自無問題、故增加工人效力、實為吾國之重要問題、各廠工潮、類多起於一二不良分子之鼓惑、應請政府特別注意各廠、並應注重工人之生產及技能、主席補充意見、徵求各廠同意、組織聯合會、研究紡織學術、謀各廠之改革、並請市政府工程學會贊助、則集思廣益、收效必多、他如各廠所設之物料所、每廠須費三萬元左右、但恒因紡織廠之機件複雜、配合不易、最好能由各廠集欵、合辦一大規模之物料所、並附設機廠製造各件、於各廠需要時、可隨時取用、且自設專廠製造、出品必較精良、而由此製造零件廠逐部擴充、可推廣至製造紡織機全部、前途希望極大、望各廠重視之、按籌設聯合物料所、即以滬上有二十家紗廠計算、每家本須三萬元、則集合可得六十萬之鉅欵、以三分之一、作辦物料所之用、自可多購各種機件物料、備各廠需用、而以其餘之四十萬辦一工廠、規模亦大有可觀、再聘有經驗之人主持之、出品自能滿足各廠之需求、深望能實現之、關於技術上、各廠尤多因所紡支數過多、調劑為難、且不能專一研究出品、設法改良、最好能視國人之需求及按之各廠沿革專紡一種紗號、其如採原料、應有一定標準、萬不能任意採購棉花或變換配合花衣成分、免致影響出品及工作困難等、深望各廠注意之、▲毛紡織業 任尚武對於毛紡織業之意見云、毛織物在今日物質文明時代、為吾人衣料必需之品、歐美各國、對於此業、悉心研究、精益求精、其出品之優、適合社會之需要、出產之多、除供給本國外、尚能行銷國外、我國人服呢絨者日多、而製造工廠、除駱駝絨外、殊不多見、以至毛製品之輸入我國者、年達二千七百餘萬兩、以我堂堂衣冠文物之邦、人生日用之要素、尚須仰給於外國、其恥孰有甚於此者、吾人除暫時消極抵制之外、其可不設立工廠急圖根本之解決乎、言及原料、吾國西北產毛甚豐、雖多屬粗絨、然可製造毛毯及中等衣料之用、若能加以改良、選擇羊種、即今日最精細之舶來品、皆可自製而有餘、至若技術人材、我國在歐美專學毛紡織業者、頗不乏人、即國內工業學校、亦有專科造就、故對於此點亦無問題、現政府對於實業之保障、無微不至、甚望吾同志大家努力提倡、建設工廠、國貨前途、不勝幸甚、▲餅乾糖果罐頭業 主席徐佩璜、討論事項、原料問題、製造餅乾以麵粉為主要原料、吾國麵粉尚堪應用、惟欲製造鬆脆之餅乾、則不能不用美國麥粉、二粉之所以不同者、在麥種之不同、故欲使中國麵粉適合製造鬆脆之餅乾、勢非改良中國麥種不可、至於糖則多用日本嘀嘣及太古糖、中國雖有一二糖廠、但皆相率停閉、故重行整頓、乃目下之急務、至於油脂、除奶油外、其他油類、皆屬國貨、其他如香料顏色及藥粉、皆須仰給他國、技術問題、中國自製之餅乾、多不及舶來品、其故在(一)機器之不良、(二)缺少專門人材專事指導、目下各項製造、多由工人任之、一本舊法、不能充分改良、(三)外國餅乾所用之麵粉、配合均勻、經年累月、始終如一、而中國之餅乾、因麵粉之來源時異、故其品質迭行變更、餅乾業之稍異於他業者、即在衛生問題、此吾國各廠之尤所應注意者、推銷問題、本業在本埠尚無稅捐之累、然一經輸出、則厘金特稅、層出不窮、最近九江蕪湖復行一種特稅、各廠均怯於推銷云、

確具把握 速愈白濁 担保斷根

花柳病中患白濁者最多而又最難治有時愈者有初起因誤醫致成老濁者此皆醫治未得其法也年來電療盛行功效如何試過者自知且滬上醫生充斥求醫良難不學無術數又大言誑人受其愚者徒喚奈何鄙人吞屬醫界非敢抑人揚已惟於花柳一科孤詣權研十易星霜年來更痺心竭力於千萬白濁病中費盡研究歷盡試驗根據科學原則得一內消外收法緣白濁菌侵入人體即著殖孳生同時產生毒素為害臟腑機能故應用黃色素直接注入靜脈以內消其毒更以特效殺菌藥液外攻其淋菌凡施用此法不論新淋久濁無不於十八小時後痛止淋減濁淨尿清兩星期斷根治愈會百試百驗方敢以言把握兩字假有醫者確能愈此頑疾保使病者決不致擲金錢時間於虛牝想亦已失足而渴望治愈之患濁者所樂聞且亦許鄙人以最誠懇最實在為患者作採醫之指導乎▲花柳專家陳兆華博士謹啓▲診所四川路一八二號(青年會斜對面)商春醫院門診一元電話中9966時間晨九時至晚六時

全國註冊局註冊

註冊 商標

本廠自備德國名機製造鋼鑵器具特聘技師悉心研究是以式樣翻新操勝於舶來品並取薄利主義以應國民之需如飯菜鍋子茶壺酒杯湯壺等名目繁多不及細載銷行全國備受歡迎可知全國民眾一致購用尤其是我國貨製造得良能替舶來以挽利權承蒙惠顧無任榮幸

益泰信記機器廠謹啓

發行所上海愛多亞路帶鈎橋東 電話中央二四八三號 製造廠閘北虬江路西首 乙特4697

勝德織造廠山羊牌絲帶絲繩大廉價

凡買廉價絲帶邊百羅者

特贈絲帶拾羅

今日第八天 尚有六天了

在此廉價期內無論躉買另批一律公平照贈

如再遇同樣機會須在民國二十二年實現

發售處 上海五馬路滿庭坊安康祥

◉法官懲戒委員會議決 盧與原應受免職處分

法官懲戒委員會對盧與原案、已議決應受免職處分、茲將該會議決書錄誌如下、▲法官懲戒委員會議決書(十七年懲字第一號)被付懲戒人盧與原、上海公共租界臨時法院院長·兼上訴院院長·右被付懲戒人、經兼代司法部長蔡元培以違背並廢弛職務、交付懲戒、本會審議、議決如左、▲主文 盧與原應受免職處分、▲事實 民國十七年六月八日、據兼代司法部長蔡元培、以上海公共租界臨時法院院長兼上訴院院長盧與原違背並廢弛職務、應付懲戒、備文聲敘事由、送交到會、經本會按照法官懲戒暫行條例第十四條、將原送文件、抄送被付懲戒人、指定日期、令其提出申辯書、並詢其是否親自到會、旋據被付懲戒人郵送申辯書、並聲明不能親自到會、茲將司法部聲叙要旨、及被付懲戒人申辯要旨、開列如下、「聲叙要旨」略稱據江蘇省政府咨開、「上海公共租界臨時法院院長盧與原、於上年五月就職後、種種措施、多有違背職務、及廢弛職務之處、其最著者計有五欵、(一)擅委推事、查收回上海會審公廨暫行章程第一條庚項規定、該院推事及上訴庭推事、一律須由省政府任命、乃該院長對於該院推事與廷祺韓祖植沈鴻宋沅等之辭職、擅行照准、復不呈明省政府、即擅派湛桂芬梁能林彪周先覺等接充、於各該推事到院任事多日、始行呈請省政府予以任命、經省政府指令前司法廳駁覆後、該院長復擅派盧文瀾為該院上訴庭推事、視事數月、始行呈請任命、其率意逕行、殊屬顯而易見、(二)逾越權限、該院擅擬上海臨時法院改良法制討論會組織條例、主張即由該院長自兼該會會長、并得遴聘該地上訴庭推事等為會員、從事於改良法制之討論、其討論結果、認某種法規有應興應革之必要時、得由會長呈請政府核奪施行、一若該院長受有一部分立法權能之付與、并有自由組織審議機關、延聘上海各界人士為其組織長分子之權限也者、其逾越權限、可見一斑、(三)蔑視法令、查該院推事梁仁傑前經前司法廳令委代理該院刑事庭長、并經省政府議決、暫准代理各在案、乃該院長并不令該推事執行庭長職務、實屬弁髦法令、蔑視紀綱、(四)干涉裁判、據該院推事梁仁傑向省政府及前司法廳呈稱、該院長曾於上年十月五日招開院務會議、企圖以不合法之手續、推翻該推事依法之判決、實屬侵越權限、(五)積壓案件、查該院呈送上年十月分民刑月報表、計第一審民事未結案件、一千一百七十四起、執行未結案件、五百三十五起、刑事未結案件、四百四十一起、積壓之多、駭人聽聞、其平日之廢弛職務、尤難諱飾等情到部、本兼代部長依法官懲戒暫行條例第十二條特聲敘事由、送請公決云云、「申辯要旨」(盧與原申辯書、已記本月七八兩日本報從略)▲理由 查收回上海公共租界會審公廨暫行章程第一條庚項、臨時法庭之庭長推事、及上訴庭之推事、由省政府任命之、依該條規定、該院推事惟省政府有任命之權、徐前院長維震、關於推事人選標準雖與前江蘇省政府一再商陳、並保薦推事、請求省政府任命、但此不過該院改組時遷就事實之現象、不得因此即謂院長有任命推事或委派推事代理職務之權、況被付懲戒人明知該院並無推事懸缺、乃於民國十六年六月擅委盧文瀾為上訴院推事、遲至本年一月、始呈請省政府任命、其呈請以前之待遇、又與已經任命之推事無殊、是被付懲戒人擅委推事、事實昭然、豈能藉口於先例、曲為辯解、復查臨時法院及臨時上訴法院組織大綱第三條載、臨時法院分設民事庭·刑事庭·民事簡易庭·刑事簡易庭、及民事執行處、第九條載臨時上訴法院設民事庭刑事庭、第十四條載各庭除簡易庭外、以推事一員為庭長、又臨時法院及上訴法院辦事暫行規則第四條第十一條第十五條至第十八條第二十一條第二十七條第四十七條第六十七條第六十九條、均有關於庭長之規定、被付懲戒人豈能諉為不知、乃被付懲戒人於前司法廳令委梁仁傑代理該院刑事庭長後、猶復藉口於刑事庭長一缺、於法無據、而謂省政府之任命庭長、不免誤解、始終不令執行職務、是其弁髦法令、亦甚明顯、至法官獨立審判、乃現代一般國家之通例、我國法院之法官、久已有此職權、被付懲戒人并非不知、雖臨時法院及臨時上訴法院組織大綱第二十五條有「判詞擬就後應用木匣封鎖送請院長核閱」之規定、然依該條規定、院長僅能核閱判詞、並無干涉推事審判之權、乃被付懲戒人於梁推事仁傑所承審之徐國銀等強盜拒捕一案、認為處刑較輕、召集院務會議、希圖推翻其擬定之判決、其干涉審判之責、尤難避免、惟查被付懲戒人所提議組織之改良法制討論會、據稱於呈報省政府奉令指駁後、即已取消、無論其章程之內容如何、組織之目的何在、既已奉令取消、自可毋庸置議、又查該院上年十月分月報表、雖有民事未決案件一千一百七十四起刑事未決案件四百四十一起執行未結案件五百三十五起、但查徐前院長移交時、積壓案件、已屬不少、尚非被付懲戒人廢弛職務所致、並據本會調查所得、現已清理減少、自難令其負積壓案件之責、據上論結、除第二第五兩欵、應免置議外、被付懲戒人擅委推事、蔑視法令、干涉裁判、均係違背職務、本會特依法官懲戒暫行條例第九條之規定、議決該被付懲戒人應依同條例第三條第一欵及第四條第一欵、受免職處分、民國十七年七月十二日委員長于右任印、委員夏勤印、委員李蔆印、委員翁敬棠缺席、委員薛篤弼印、委員王世杰印、委員陳和銑印、

◉名人書畫扇

◎韓紫石先生 書扇四元 (墨費四角)

◎譚組雲先生 畫扇三元 (山水六元)

收件處上海帶鈎橋北九福堂牋扇莊及各大紙店

民國法政學會出版 國民政府行政全書 二月特價

本書本於預約截止後、即實行不折不扣主義、以遏浮價欺人之惡習。現因北伐功成、民國一統、特再發售特價二月、自七月十六日起至九月十五日止、過期即照原價出售。印有樣本、承索即奉。機會難得、幸勿錯過。

特價 甲種原價八元特價五元六角 乙種原價六元特價四元二角

外埠函購每部另加郵費四角 如要沖楠木錦箱每只另加一元

總經售處 上海大成書局 上海南京路棋盤街 上海四馬路 文明書局 啟新書局 校經山房 廣州雙門底 天津北馬路 各省各縣 大成書局 大成書局 大成書坊 特戊9252

專醫婦女子宮病 痛經○○○經閉○○○乾血 白帶○○○腹膨○○○癆病○○○艱嗣○○○血虛

孟河陸訪石十三世老女科精叅奇經八脈普治婦女月事不調少者 脹痛思慮鬱結肝胃隔氣偏於歸之後經血不准子宮虛冷久不受孕 或生育過多體虛羸弱頭暈目眩腰痠咳嗆及一切暗疾諸醫束手 速來診治確有靈速秘方保能圓滿治限日全愈門診六角外埠通信療治洋四元空函不答 英界北京路北京大戲院對過富僑里

節育 避孕粉

有節育避孕之功 調經補血之效 雖生產素密之婦女 多則二料立能停孕而體強如常 乙特2492

專醫女子停經 有孕怕育 保險通經

女科專家黃石峯先生 ●專治女子停經 ●有孕怕育 ●以及生產過多體弱者 門診一元 電話四馬路跑馬廳 乙特2167

停經敵 ▲每瓶五元▲不折不扣▲安當保人▲先試後惠

本藥社所製通經藥粉比較與市上不同確有功效用珍貴藥料帶補 配合而成 總代售 中華大藥房

請認老牌四大聖藥 謹防化名欺人混偽貨

▲保育麟 ▲愉快器 ▲防毒美人趣 溫柔靈寶粉

巴大聖藥 如無效驗包退還洋

●上海法租界西門路馬浪路口西成里念三號

◉順利印刷局糾紛昨訊

江西路順利印刷局、發生糾紛、現已七日、華岸印刷工會前晚召集各支部會議、以謀應付資方辦法、當場認捐援助者、有美利十元·新怡順十二元·中央五元·益興十元·華利五元·成業七元八角·國泰八元一角·共計上次各方所捐助將近二百餘元、其討論結果、甚為圓滿、並特組調查隊多人、分佈各處、以防反動份子乘機破壞、昨有不知事實之工友二人、前往資方應僱、被調查員得悉、當即帶送公安局四區一分所、與以勸導、後經覓保釋放、並聞本埠各上級機關、定於今日(十六)召集勞資雙方開始調解云、

◉染業職工會促行條件

上海市綢布染業職工會、自條件裁決後、即組織促行條件特別委員會、現正積極進行、分組赴各廠調查各廠方有與條件不符之處、分函各廠經理、促其履行、並又發函警告資方、限其剋日將條件全部實行云、

◉熟貨業職工繼續停工

上海市熟貨業職工、此次停工、態度非常堅決、為要求之十四條件、不如所請、誓不復工、昨日為停工之第四日、交通隊維持隊救護隊宣傳隊各部工作、更形緊張、各團體去函慰問及援助救濟費者、比昨益多、茲探錄該工會提出條件如下、甲、先決條件、(一)立即恢復端節失業職工工作、(二)要求安插舊失業職工、(限十天內安插完畢)(三)未恢復工作以前、應由資方每人每日津貼洋一元(四)賠償失業團損失費五百元、乙、修改條件(從略)

◉商民協會熟貨業分會緊急大會記

上海特別市商民協會熟貨業分會、昨日下午二時、在大馬路各路商界總聯合會、召集臨時緊急會員大會、到八十餘人、討論結果、因工方一再強迫罷市、且店內貨物缺乏、加當局於出月初一日無解決辦法、祇有在下月初二日起、一律停業、別謀生計、議決、(一)一致通過、又推出二十三人、組織臨時委員會、專任辦理此次事務云、

◉米業職工會消息

本埠米業職工會、自同孚路源順昌米店毆東胡根生、毆傷工友徐玉林一案、發生以來、積極根據前提之五條件、力向胡根生交涉、昨又經該會派員向該店經理嚴重交涉、乃由胡根生委托周某為代表、唐厚生張鴻鳴為調解人、該會派石鈺蒸翔雲二人、在四馬路幸祥里三方談判、結果、周代表口認賠償醫藥損失洋二百元、向該會登報道歉、并保障以後不有同樣事情發生、并定期在商協會米業分會交款及辦理解決手續云、

◉縣指委會消息

上海縣指委會昨日致函各級黨部各機關函云、逕啓者、敝會成立以來、內部各項組織、業已次第完竣、茲定本月十八日(星期三)上午十時、在本會舉行宣誓典禮、屆時務希撥冗賁臨、實級公誼、組織部對於各區幹部人員之登記、昨日為最後一日、而又值星期例假、故甚踴躍、又今日起、全縣總登記、即行開始、至七月三十一日截止、地點在南市齊茶路上海縣黨部舊址、凡全縣黨員、均須於規定期間、前往登記、如有特殊情形、可就近在該部設立之臨時登記處、(地點與設立時間、已詳各報封面廣告、)履行手續云、

▲尚有本埠新聞轉入後頁▲

治濁專家 林渭川醫生發明 濁

●國民政府商標註冊 ●上海特別市衛生局化驗特別證明 ●上海各醫學會證明

林渭川除根白濁丸專治新濁痛難忍老濁久年不止輕者一瓶即愈重者無效者試服不礙生育中西醫藥無效之 (本外埠大藥房大公司及先施永安新新均有分銷)

發行所上海雲南路二馬路口林渭川製藥所謹啟

明遠律師團 啟事

本團由律師朱紹森·王汝圻·龐樹文·黃酒穆·所組織、代辦訴訟、訂約和解、集合立法行政司法商業各項學識經驗、註册登記及公私文牘、營業所在上海泗涇路六二號、住宅在上海孟納拉路仁勝里四三八號電話西二一一九

中國太極拳社

本社為便利青年學子之鍛鍊身體研究國技起見除照常教授時間外特設暑期班自七月九日至九月八日止計兩個月每日教授時間分上午下午兩次均係七時至八時學費八折地址在白來泥蒙馬浪路協盛里婦女部及兒童部在北成都路安慶里 乙特2480

星命大家 止止居士移寓 浙江路偷雞橋北一弄保康里第二家

立業捷法 精敎製

肥皂為日用必需品銷路最廣易經營本會精教各種肥皂及皂粉皂片之製法函授面授均保學成並代籌劃大小資本利息及開業等法索章附郵寄上海老靶子路天福里中華學藝會

專科包治 瘰癧

許永安先生祖傳瘰癧秘方臨症三十餘年經驗宏富無論結核或腫或潰均可辨症用藥包治全愈醫金均從愈後付清如不見效分文不取診金倫兒星期停診新小東門內天官牌樓精一堂醫局啟

女科專家 惠爾 專治 有孕怕育 保險通經 上午門診一元

保身如意 丸壯陽固精 粉房事無能

添精益髓為有史以來絕對之壯陽聖藥 乾道不舉 缺乏性慾 外用內服每種每盒一元英界打狗橋源泰里一弄惠爾康製藥公司

敬謝天然治瘋草

余昔隨 先總理赴京泰等處從事革命工作奔走風塵寒濕入骨髓患四肢痠痛麻木難行幸蘇生梅耕送來天然治瘋草兩盒服後霍然深感仙草效力偉大爰特登報鳴謝并為紹介凡我同病有所問津焉天然治瘋草每盒一元發行所上海南市王家碼頭懋業藥局 ◎前江北招撫使全權委員仇鶯年啟八十二歲 (乙特2596)

白濁專家 姚佐頓新法

洗射白濁

白濁乃花柳病初步若不速治則變成疳疾魚口下疳血淋潰爛苦不堪言本醫生具十餘年經驗有鑒於此特搜羅各國最新儀器新法洗射藥水功力能將尿道菌毒滅除保無痛苦又特製各藥從根本治理十年八年會經多方醫治不愈者均能藥到病除永不復發 ◎診所上海三馬路大舞臺對面 姚佐頓醫生謹啟

滬江醫院 遺精早洩陽萎 新發明之治法

本院主任留德多年博士陳寶臣專治遺精早洩陽萎 大馬路拋球場七十三號對面 (診例一元)

急救時痧 夏令必備

救命

科發痧藥水

專治霍亂吐瀉以及各種痧症

上海科發大藥房製

本埠新聞二

白紙包內絕命冤單

▲韓菊墅吞沒股款 ▲唐濟才無顏回家

嘉定人唐濟才、年二十一歲、於十四日晚上十一點半時、吞服毒藥、倒臥於法租界霞飛路二九四號門前、嘔吐滿地、持白紙包一個、內係小鞋三雙、小紅布袴一條、碎白洋布條等、時路人經過驚集、恍爲發痧、嗣在包內檢出絕命冤單兩紙、上書「我名唐濟才、家住江橋鎮東鄉唐家宅、因於去年冬間、有朱梅生之妹丈韓菊墅、合股開設遠東影片公司於東橫浜路、（旁註乞爲申雪）并有洋傘五頂在朱處、朱梅生爲庶務員、韓菊墅爲大板、（班字之惧）、合招股份、予因無事、向之詢問情形、彼說得甚好、并可爲公司中職員等語、（旁註公司雖已創、此股不能認、故向之索取也、）予即借洋一百元投之、托彼代付、不知被韓姓吞沒、不發股票、故欲向彼索洋、因不能竟彼、故命朱梅生引路、彼竟不肯、予思此款失之無名、無顏回家、故出此下策、服毒自盡、但家有母親妻子三人、乞捕房令彼出鄉金安置、則幸已、」朱梅生在霞飛路二百九十四號字樣、經路人通知二九四號朱梅生、由朱將唐車送仁濟醫院醫治無效、延至昨晨二時身死、由朱報告法捕房、將尸事送同仁輔元堂驗尸所候驗、而死者之母唐朱氏妻唐沈氏在鄉得信趕到、一面由朱梅生報請法公堂承審官將韓菊墅交案、於昨日下午四時、蒞所驗明尸體、升坐公案、據尸母尸妻投訴前情、求請伸雪、訊之韓菊墅、承認收到死者洋一百元、係合資股本、因影片公司倒閉、故未發股票等語、聶君諭驗得已死唐濟才、委係服毒身死、應着尸親自行收殮、被告韓菊墅、着交保、候解堂訊奪、

本立江干一籌莫展

▲世途險巇…鄉下人受騙 ▲旅邸囊罄…幸茶役解救

台州人張寶三、隨其父在籍爲小本經紀、其同鄉某甲、前由滬回家、與張談滬埠商業狀況、慫張從未到過滬濱、故更信口開河、並以有某項生意、不需鉅資、可獲厚利、慫恿合夥、張爲甘言所惑、乃向其父索得百金、與甲乘輪來滬、及抵碼頭、鄉下人初到上海、見此繁華之境、早已如墮五里霧中、一切任甲擺佈、甲遂乘搭客紛紛登岸之際、將張之行李等等騙去、向人叢一鑽、頓失影踪、張猶木立江干、久不見甲、纔悟受紿、但所有銀錢、皆貯篋中、既被騙去、何以爲生、祇得權至山西路佛照樓旅館息足、再行設法、寓居數日、莫展一籌、積欠旅費、又已不貲、欲歸未得、留亦難能、懊悔之餘、遂萌自殺之念、前日清晨、獨在室中解帶自縊、幸命不該絕、被茶役瞥見、急爲解救、報告捕房、派探將張帶去、訊明自盡原因、業經臨時法院、諭送寧波同鄉會資遣回籍、世途險巇、可見一斑矣、

昨日滬南發生繼母刺子案

滬南社云、昨日上午九時四十五分鐘、小東門內縣後路小街二十九號門牌、葛亭生所開之葛永興金箔作內、發生繼母刺子案、滬南社記者當即往訪、於骯髒之曲巷間、「其屋黝黑如夜、闃無人聲、而浩聰白板床上、臥有一少年、面白如紙、口噴鮮血、呼吸斷續、時喚「痛呀痛呀」之聲、若離死不遠者、記者入室、居鄰驚異、羣集來觀、當由告知原委、探得詳細底蘊、分誌如下、

▲家庭狀況 葛亭生、浙江鄞縣人、年四十五歲、向開金箔作、專以貨色批發出售、尚能支持艱難生活、先娶般氏、生一子、名士元、今已十八歲、因無學問、得傳父業、般氏死、民國六年秋、亭生不耐鰥居、乃從寧波租妻之惡習、憑中租得已故王某之妻邱氏至家、租期十年、計化洋七十元、每年僅值七元、來歸之時、携有前夫之子、乳名阿毛、現十二歲、居滬南高昌廟電車站旁某號屋內、葛亭生庇護後妻邱氏、致薄士元、而厚阿毛、不論瑣爾小事、亦足證明、金箔作內之微利、概交邱氏保守、積有七十餘元、日前亦交阿毛帶去、士元隱知其事、懷恨在心、而無題發揮、忍耐至今、不料昨日上午清晨、阿毛來作、戲持鐵鎚、試敲金箔、士元要他敲得用心點、阿毛倔強成性、反唇相譏、於是勃谿作矣、當時亭生出外吃茶、邱氏亦不在家、故由隔鄰秦世妹來勸、雙方之聲始止、

▲行刺情形 殆邱氏歸、已上午十時二十分、由阿毛告訴母親、乃邱氏詈爲詆辱己子、殊損體面、挺身而出、大罵士元、士元亦以積恨頗久、得機一吐、安肯讓步、當時三人都上樓上、而阿毛助邱氏辯士元、拳足以外、大飛短椅、士元知不敵、急逃下、而邱氏手中之雪亮亮的菜刀、覺自樓上飛下、幸未中、邱氏凶頑、奔下樓來、見旁有巨剪一柄、即持向士元之右脊猛刺、相近腰眼、士元大呼救命、當時倒地、血流如注、汩汩自痛創中急湍、而邱氏尚神色安靜、破口詈罵、士元命學徒阿樹去喚乃父歸來、猶被邱氏阻擋、

▲鄰人不平 士元受刺之後、呼痛發去、當由鄰人四集、將葛亭生尋回、訴以被刺情形、亭生袒邱、謂送醫院可也、鄰人怒氣未已、代抱不平、遂將邱氏扭住、連同被刺之士元、臥於藤椅之上、一併送至一區二分所公安局控告、由張所長鞫訊、葛亭生供、此係家事、懇由自己處理、而邱氏所供、尤爲支吾、難尋綫索、時已下午七時、所長認爲此事重大、有關人命、非用法律處理不可、故押宿一宵、當於明晨擬解往地方法院、一方面見被刺者刀痕殷然、創深三寸、即命往送麥家圈德和醫院醫治、醫生謂病勢沈重、不允宿院、故仍返家、記者屬稿之前、二度往訪、忽其口吐鮮血、激濺於昏黃之燈光中、爲景至慘、學徒阿樹、則守護榻旁、輒洗熱淚、記者亦爲之泫然、

洗面水一盆幾肇禍端

▲送喪經過滿身水漬…雙方用武各受微傷 ▲保衛團丁武裝開槍…彈壓尚早得以無事

昨日上午十二日、有揚州人周志鴻者、爲同鄉送喪、行經閘北普善路德和里口、忽有在德和絲廠之女工蔣翁氏、在樓窗上倒下洗面水一盆、周志鴻滿身均沾水漬、以該氏漫不經心、甚爲憤恨、周當即與該氏理論、但該氏不甘屈服、雙方爭執、於是一般送喪者舉起責問、彼此正在爭吵之間、適蔣翁氏之子蔣金泉方由廠中散工歸家、見有多人圍住乃母、蔣金泉即邀同廠中工友與送喪者爭執良久、嗣至用武、雙方均受微傷、嗣經旁人勸阻了事、詎料該周鴻志心猶未甘、當即報告彭浦鄉保衛團第二支隊團丁喬化清、喬據報後、當即携帶武裝、與周等同往德和絲廠聲稱、廠中工人加暴於人、前來逮捕、該廠管事向該團丁勸阻、其時廠中工友、咸抱不平、但不知因何該團丁在羣衆憤激之時、遽行開槍、廠中工友一聞槍聲、秩序更難收拾、該廠廠長即總商會交際委員主任沈田莘、沈君恐發生禍端、即電話四區總局、該區據報後、即派自由車隊趕往彈壓、當將該團丁喬化清解除武裝、一面將起事禍之周鴻志帶署訊辦、該團丁旋由該團隊長自行管押、惟四區梅署長已接有該廠公函、以團丁開槍擾禍、請求拘辦、乃仍將喬團丁帶署、一併歸案訊辦、

虹口天潼路廣東街

[illegible]

完全保用純絲織造 有百洗不變永不脫拷之優點

大批新到 花樣齊備 貨大賤賣

本號開創三十餘年素以誠實爲唯一宗旨決不肯將低下貨色混出售以致自損名譽惠顧諸君當不乏高明之士如能指出小號所賣雲紗係非全絲織造者當即謝洋壹百元本號再爲各主客切實着想從實際上得益起見及爲生意競爭起見自願削低售碼爲各主客效力

務使主客皆能得到 實在利益

老牌電機雲紗 每尺減沽八角 原價一元一角 永不脫拷 純絲織造

新花雲紗 每尺減沽一元一角半 原價一元四角 著名老牌 百洗不變

紡綢拷綢 每尺三角半 軟熟勻滑 眞正

如聯號正門市價錢亦照批發 電話北2491

百齡儲蓄會

活期 四百元爲限 額外不收

存款滿一百元。滿一足月者贈小百齡機一瓶。滿四百元者。贈大百齡機一瓶。逐月給息四厘

定期 如半年付息者 每年加息半厘

定期半年逐月付息五厘

定期一年逐月付息五厘半

定期二年逐月付息六厘

定期三年逐月付息六厘半

定期四年逐月付息七厘

定期五年逐月付息七厘半

以上各定期存款滿洋一百元者。每月贈小百齡機一瓶。滿二百元者贈大百齡機一瓶。按月送至尊府

定期一年以上之儲戶滿洋一百元者得派九福公司之紅利

詳章函索即寄

三馬路中法藥房 愛多亞路九福公司 四馬路中西藥房

兇橫殘酷得未曾有

▲錯誤一銅元…滿杓沸水澆

廣西路某印刷所十六歲學徒王萬生、日前至附近某老虎灶泡水、因錯誤一銅元、與其夥甬人吳文臣遂起口角、吳用水杓、滿舀沸水、向王澆洒、幸王靈敏、急向旁躲閃、致一杓之沸水、盡澆于站立旁邊之十二歲男孩陳小鋼子頭面胸背、陳孩被澆、嚎啕大哭、左近之一千另九十八號三道頭華捕、突聞慘呼之聲、趕到審視、見陳孩皮開皆傷、遂即送往醫院醫治、吳文臣則於前日拘解臨時法院、由完推事質訊之下、以吳兇橫殘酷、判處徒刑三月示儆、

德人毆辱華官法國夫人

律師王思默、現任江蘇高等法院首席檢察官、家住法租界地方、其妻邱夫人、係法國人、於日前被鄰居德國人獨郎·卡斯黃、兩人酒醉、澆水濺在邱夫人身上、向論不服、反遭毆打、當由邱夫人延聘復律師、具報法捕房、將兩德人拘案、解送法公堂請訊、原告律師聲訴、被毆情形、求請訊究外、并追損失、詰之兩被告承認行兇不諱、中西官判獨郎罰洋三十元、卡斯黃罰洋十五元、再賠原告損失五十元以儆、

西人汽車傷斃人命

▲一婦已死…一女重傷…一男輕傷

昨晚八點三刻時、有寧波婦人張氏、挈領十歲女孩張雙月、行經法大馬路東新橋街口、由北朝南、忽有法商電車公司西人裴郎特（譯音）所駕之二八一七號汽車、由西往東到來、不及避讓、致將女孩張雙月撞倒、輾傷甚重、距斯時又有一年約五十餘歲身穿香雲紗衫袴之老嫗、由南至北、亦被該汽車撞倒、輾傷胸前、不料該汽車後又將向在共和旅館職業之於炳坤碰傷左腿、其時女孩與老嫗、均倒臥在地、奄奄一息、血流如注、不省人事、當由巡捕到來、將受傷人一併移上汽車、送至仁濟醫院醫治、老嫗因傷過重、旋即斃命、女孩傷勢甚重、恐亦難保性命、於炳坤傷勢頗輕、當經醫生敷藥出院、一面由巡捕報告捕房、飭探至實地查寧、婦人張氏係女孩之嫂、當該女孩因不聽其嫂指揮、擅自衝過馬路、致築此禍云、

史不汚能寫三種筆法

▲迭寄恐嚇信 勒索八千元

住法租界方板橋民國路銀和里三十五號門牌陳慶平、日前投法捕房報稱、有素識之常州人史不汚、又名鐵民、又名石亭、迭次書寫恐嚇信到來、勒索洋八千元不遂、暗中派人前來、置放炸彈殼及槍彈等物、求請提究、捕頭准詞、派探目金九林·包探周秉澄、前往法大馬路鴻運旅館內、將史拘獲、帶入捕房、前日解送法公堂請究、原告陳慶平稱、商人於上年三月間、有友人介紹與被告相識、曾由被告遷居我家三個月之久、被告於酒醉之時、常常說起、渠在革命軍某機關辦事、曾書寫恐嚇信向曹家渡某姓索詐未成、被人告發、經司令部將被告革職驅逐等語、嗣後又一日、我與被告同坐汽車、至英租界、被西捕攔住、向我言稱、被告史不汚、專犯詐欺之事、非良善之人、故商人覺悟、與其絕交、豈知被告因此懷恨、連來恐嚇信兩封、商人亦寫信答覆、允許和平解決、詎被告旋又來信云、非遂目的不可、并在門口置放炸彈殼及危險物品、故此不得已報捕拘案、被告文才頗好、能寫三種筆法、求請訊究、詰之被告史不汚、否認寫恐嚇信、中西官判史還押、聽候查明證確、再行訊奪、

萬國商團舉行末次馬拖砲儀式

上海泰晤士報云、公共租界萬國商團野砲隊、自決定改用汽車拖砲後、今日（十五日）特在跑馬場會操、舉行末次用馬拖砲儀式、然後廢用馬車、清晨全隊官長團員五十六人、携四·五吋徑快砲四尊、仍用馬拖、自工部局出發、取道南京路、於七時三刻至跑馬場集隊、由總司令與平柏滿上校檢閱後、並授給獎章、隊官丹生、服務已滿十二年、得英軍久役兼勛積章一座、隊官凱姆滴、得英商團勞績章一座、給獎畢、仍由原馬拖砲回工部局、然後解除其服役、改用汽車云、

法海軍上將贈華董陸君勛章

滬紳陸伯鴻君、任法租界華董、已二十餘年、與法國官廳辦理外交事宜、頗稱融洽、對於慈善事業、尤具熱心、法國政府特贈與榮光勛章、前日法國民主紀念日、在顧家宅閱兵之際、法海軍上將暨法總領事、代表法政府、舉行贈勛典禮、爲陸君佩帶、禮畢、由來賓與陸君紛紛道賀云、

朱葆三鑄像之進行

總商會昨接朱誠惠先生鑄像籌備處來函云、前年朱誠惠先生追悼會時、經提議鑄像、以志永思、旋因時局未定、以致延擱、現擬根據前議、預備進行、已假寧波同鄉會爲籌備處、查貴會爲朱公追悼大會發起之一、特先具函通告、即希查照爲荷、

我年十八應當嫁人

▲大丫頭不認誘姦 ▲小珠子誓志相從

住居楊樹浦松潘路九十四號之泰興人徐仁華、現在楊樹浦三新紗廠任管理老虎灶之職、其女小珠子、年十八、自幼許字與人、輒徐挈領來滬、亦在三新做工、陰歷五月初十日、女忽失踪、經徐一再探訪、始知被前在三新做工之同鄉吳大丫頭引誘成姦、藏匿無踪、任撮合者、則係鎮江人孫得發·王文鈺·及婦人孫菊媛·等、徐乃以刑事向臨時法院告訴、業經核准出票、飭令該管捕房於前日將一干人證傳案、由鄭文楷推事開庭集訊、首由徐仁華投訴被告等串姦其女藏匿情形、請求究辦、據被告吳大丫頭供稱、現在工部局爲西崽、前在三新做工時、與小珠子相識、彼願嫁我爲妻、曾挽孫得發作伐、因徐索聘金五百元、我無力担任、故已作罷、後小珠子誓志相從、遂與其同居於韜朋路王文鈺家、並非我誘匿等語、據小珠子供、我今已十八歲、應當嫁人、故自願與吳結爲夫婦、早已曾託孫得發爲媒、通知我父云云、孫得發供認由被告託爲執柯、嗣以原告索聘金過奢、故未進行不諱、而否認串同藏匿小珠子、王文鈺供、我有餘屋、由吳大丫頭租賃與小珠子同住、但初不知彼等乃非正式之夫婦、請求明察、孫菊媛則完全否認與此事有何關係、末由被告之律師辯護、以案有和解希望、請求改期、結果、吳大丫頭交一百元保、孫得發交五十元保、餘人開釋、改期覆核、

吳淞江內種荷花

▲匿名信一封

滬西虹橋鎮南施家灣吳阿良、以販賣棉絮爲生涯、在六年前、至七寶鎮收買棉絮、領一婦人回來同居、該婦有夫、深恐尋來、故阿良偕婦遷居虹橋鎮、未及數月、婦夫劉阿東、果尋至、倉皇避匿、劉旋赴上海地檢廳、控告吳阿良誘拐、傳至法庭、判令該婦由前夫當庭領回、距該婦甫出廳門、吳阿良已預僱多人、將該婦刦上汽車馳去、劉以勢力不及、祇得聽之、從此阿良與該婦同居、相好甚樂、豈知該婦與楊家宅小和弟之妻相識、要好後、爲小和弟之妻誘匿無踪、阿良乃與小和弟交涉、扭至北新涇六區一分所內、經吳所長詢問之下、小和弟直認誘拐、自願借阿良至曹家渡找尋、吳所長着其具結尋還、否則仍當重辦、詎阿良去後、音信毫無、忽於前日阿良之父阿其、接得匿名信一封、內稱爾子現被小和弟等種荷花於吳淞江中、阿其接信、即至六區一分所報告、吳所長得報、親將小和弟拘獲、解送六區署、前日臨訊、該婦忽回、偕翁往審、不料行至周家橋、吳阿其突然發痧、人事不省、經挑痧者挑後、着人抬回、至今未訊云、

中園賽狗場籌備開幕

膠州路中園賽狗場、自全場工程完竣以後、連日試賽、已不下十數次、賽狗成績、與日俱進、茲聞該場業經董事部議決、准於月內擇日正式開幕、且於開幕以後、每星期內有開賽三次之說、本埠某體育會因該場寬暢異常、地點交通利便、自擬作足球或其他運動場所、均極適宜、已與該場訂立合同、以便隨時假用、該場又以除賽場大看台及一切建築以外、尚餘空地極夥、故又擬另築至美舞廳一所、刻正在建築師繪製圖樣中、大約不日即可興工、預料他日落成以後、於樂聲悠揚、鬢光釵影之中、舞影翩韆、或可謂別開生面者矣、又該場因距開幕日近、特延范文照工程師爲裝璜委員、着手開幕前最後一次之佈置、是以連日晚間試賽、改於每晨五時舉行云、

租界警務當局加緊檢查

▲嚴防浪人夾帶違禁品混入租界

滬濱租界警務當局鑒於地方盜刦頻仍、故施行檢查、又越嚴重、且不限於一定時間、俾一般匪徒、無從捉摸、如昨日上午八時許、浙江路老垃圾橋堍、即派有中西捕探名、從事搜檢過往行人車輛、而對於汽車、尤爲注意、是時適滬甯夜車由寧抵滬、經過該橋者更衆、凡所帶箱籠行李、均須由捕逐一啓視、蓋恐浪人夾帶違禁物品、混入租界也、

工部局監獄內待決之囚

▲計有七十七名…猶在蘇省政府審核之中

臨時法院判處死刑之案犯、除陸續解送上海地方法院依法執行槍決外、現聞羈押於華德路工部局監獄內待決之囚、尚有七十七名之多、此項死囚、大都猶在江蘇省政府審核之中、一俟奉到核准處決之令、即可解交上海地方法院執行、並聞處決之法、不久須改爲絞刑云、

租地造屋欠租僉拆

甬人盛繼良家、寓英租界新閘路敦業里一百十號內、昨投閘北四區公安局控稱、民人有地一方、坐落在治下彭浦鄉二十三圖地方、於民國七年、將地租與奉化人殘小卿、蓋造房屋、積至現在、共發虧欠租金及損失共計洋一千七百八十元、屢次向索不付、不意今晨殘姓、竟背地邀人至該處、私將所蓋之屋拆除、被偷去磚瓦木料不少、幸有鄰人前來報告、急即前往查視、果見有蔣國彬等多人、正在扛運木料、遂即鳴警將蔣拘至貴署、請爲法辦、並求敲究殘姓之住址、以便追償損失云云、奉判候查明核辦、

法公廨昨日起暑假

法會審公廨中西官、現因天氣炎熱、定於本月十五號起暑假、刑事堂期、改爲每逢禮拜一五兩日上午訊理、禮拜三上午訊理華洋民事案、禮拜四上午、由陳介卿承審官單獨訊理華人民事案、俟秋涼仍照舊章訊理云、

市宣傳部電影場消息

上海特別市黨務指導委員會、爲擴大宣傳工作起見、特在新疆路天保里愛國女學、設立第一電影場、作銀幕之宣傳、業已請准司令部之保護、由中華全國電影建設會經辦、現佈置已告完竣、不日即將開映、場內種種設備、頗爲週密、并搭有棚架、涼爽異常、無論晴雨、均可開映、兼備汽水等飲品、預定開映之片、皆中外最有革命精神、藝術思想、如「民族血」「爲國犧牲」「巾幗英雄」一等、座位收取底廉之價格、對於武裝同志、祗須半價、以示優待云、

江南造紙公司之新發展

▲發明蘆漿造紙原料

造紙原料、以木漿爲主要品、顧國內現尚無木漿製造廠、則勢必仰給於外貨、江南造紙公司同人、計念及此、經窮年之探討、應用科學方法、發明蘆葦製成紙漿、開世界造紙史上之新紀元、業經呈遞工商部批准、專利十年、此種蘆漿、用以替代木漿、不特漏卮可塞、且出品既佳、成本又輕、邇來薛內政部長提倡國貨、不遺餘力、對於該公司之出品、認爲國貨中之特創者、曾經特派呂海琴科長來廠、實地考察、許以竭力扶助、並通令各機關採用該廠出品、爲公文用紙、該公司同人益加奮勉、最近復在鎮江上游高資附近、置產蘆地五千餘畝、就地建設分廠、專製蘆漿、以供上海本廠及其他紙廠之造紙原料、務求達到經濟自衛之目的而後已、該公司現有出品、計江南連史·毛邊·海月·重頁·玉版·仿宋·宣紙·契紙等、潔淨堅韌、柔軟受墨、色澤歷久不變、絕無破損之弊、其品質優良、直駕舶來品而上之、至於定價低廉、尤其餘事、據江南造紙公司營業部主任周振宏君云、該公司創始於民國十四年冬、集資國幣四十萬元、十五年冬、在北京農商部註冊、復於十六年冬、在農工商局註冊備案、設廠於上海曹家渡、占地二十餘畝、有男女職工二百餘人、設事務所於愛多亞路三十一號、經理部在焉、

行餘文社昨午開幕

本埠白克路脩德里六百七十九號行餘文社、於昨午十二時、行開幕禮、計社友到者許世英·王一亭·王源瀚·趙鶴翰·程演生·徐涵生等二十餘人、首由賀曉寰·余寶之·姚蟾白等接待、次公請吳社員浸陽彈七弦琴摻首問天一操、餘音繞梁、極得心應手之妙、旋復請米社員劍華舞劍、係武當派、矯健盤旋、大有指揮如意之概、少頃入座、公推趙社員鶴翰爲主席、即舉杯起立、略謂同人等蟄居海上、僉願藉此餘光、研究文學、保存國粹、特有本社之組織、本社與其他政治團體、性質迥然不同、故一切繁文縟節、概從簡略、今日蒞社者、如許先生及諸公、皆屬文學泰斗、此後必能指導提倡、使本社前途、日進無疆、實深欣幸、願舉一觴、以爲各社友壽、繼許君世英答辭、略謂、今日本社成立、鄙人得厠社員、殊爲榮幸、顧自問學識譾陋、慚無所長、惟古詩云、舊學商量加邃密、深知涵養轉深沉、各社友舊學固佳、新知亦多有心得、深願隨時指示鄙人舊學、復增進鄙人新知、實不勝其希望等語、後全體社員一致公推許君世英爲社長、王君一亭爲副社長、觥籌交錯、盡歡而散、

保安堂施醫局照常開診

本埠英大馬路保安堂、每年夏季、設局施醫、以惠貧民、現交夏令、該堂定於陰歷六月初一日起、照常開診、仍請內科馬潤生陳家仁、外科王友蘭、幼科唐德奮、諸醫生、每日上午到局應診、不取分文云、

普善山莊建築醫院開會紀事

普善山莊、因院屋行將完竣、昨日下午四時、在六馬路二號、開董事會議、到者有王一亭、李壽山、陸維鏞、陳良玉、曾立羣、王駿生、施畊尹等諸君、開會如儀、首由主席王一亭君報告本院建築行將告成、自應次第購備、凡院內建設事宜及裝置器具電燈等件、以便早日開辦、並宣讀醫院章程、請諸君討論之、當由陸維鏞陳良玉曾立羣逐條討論、對於住院診治病房收費及例診特診等條、稍有修改、主席付表決、通過、次由主任王駿生報告、醫院正屋、現已完工、惟圍牆披屋、尚未工竣、但近日天氣漸熱、對於臨時治疫、尤當即日開辦、以便救治急症、應請公決、曾立羣起言、目前正屋落成、先將樓下趕速佈置、即可臨時治疫、其餘產科等、俟院屋告成後、再行開辦、衆贊成、遂決定臨時治疫所、准陰歷六月初二日先行開辦、李壽山提議、產科房間宜靜、應與病房隔離較遠爲妥、衆皆稱善、末由王主任報告、此次建築募捐團、行將開幕、已蒙總團長副總團長積極進行、將來醫院次第完備、皆賴各界善士熱誠補助、俾得早觀厥成云云、議至此、已六時、遂散會、

虹口時疫醫院昨日開幕

昨日下午二時、本埠引翔西區臨平路育才路口虹口時疫醫院、舉行開幕典禮、各界來賓到者甚衆、當由該院事務主任董耕三、唐經綬、二君殷勤招待、振鈴開會後、首向黨國旗暨總理遺像行三鞠躬禮、並由金仲魚宣讀遺囑、靜默如儀後、院長朱靜菴君報告該院經過情形、及本屆辦理方針、來賓唐海澄等次第演說、勸勉兼施、闔座鼓掌、嗣經朱院長與副院長陳似蘭奚德潤二君、先後致辭道謝、並由該院醫務主任林春山朱筱舫二君、導觀病室、來賓咸謂佈置得宜、稱道不置、時已傍晚、乃茶點攝影散會、并聞該院已定夏歷六月初一日開診、

戴長才與命案無關摘釋

南京人戴長才、向在楊樹浦日商裕豐紗廠做工、本年四月十四號、有王三在定海路平涼路轉角、被人拆梢不遂、刀傷而死、後由捕房得報戴長才對於該案頗有關係、因予逮捕、押候偵查、茲經該紗廠日人出爲證明、王三被殺爲四月十四號午後八時、其時戴正在廠內工作、則戴實無任何關係、而捕房亦未查有確切證據、是以前日經臨時法院鄭推事訊明摘釋、並仰捕房頤緝兇手到案懲辦、

安樂宮選舉舞后結果

安樂宮跳舞場此次選舉舞后、於昨日開票、結果李麗娜當選、該場當即發出通告云、敬啟者本跳舞場自添設茶舞以來、承各界不棄、每次舉行時、輒至坐無隙地、良以音樂幽雅、舞女美麗所致、惟近來天氣逐漸酷熱、本茶舞會祗得向諸君暫時告別、預定於九月一日起、照舊舉行、九月一日、行舞后就職禮、尚希屆時參與盛典爲幸、此次舉行舞后選舉大會、雖因霉雨連綿者二週、而諸君愛好藝術發光之熱度、仍未少減、茲將今日開票結果、鑑佈於下、以慰諸君一月來之熱望、安樂宮跳舞場謹啟、七月十五日、計舞后李麗娜、一九五三票、舞星第一王壽娥、五〇八票、第二陳小鶯、四一八票、第三張慕棣、二九四票、第四李納、二五四票、第五王麗玲、二四四票、第六陳惠蓀、一九〇票、第七陳英英、一七九票、

四馬路中 蘇瑞生老藥局

老牌靈芝天良藥 夏 十滴水

每瓶一角 每打一元

買一瓶送一瓶 買一打送多一打

諸君購藥濟世 請勿失此良機

外埠函購 寄費自理

專醫 瘋症癆病疑難險病

高斗南先生精究瘋癆經驗宏富專治痰迷瘋癲四肢麻木半身不遂筋骨疼痛○咳嗽氣喘吐血乾嗆失音肺癆肺痿夢遺滑精淋濁醫婦女胎前產後經痛血崩癥瘕痞塊乾血癆病以及小兒疳積保險根本解除限日告痊○廣新公司診所貴州路逢吉里二弄

立止狐臭藥水

腋下狐臭由先天遺傳天癒不愈且能傳染兒女累代絕人生之大恨本公司發明此藥已十七年專治狐臭之功效如神輕者三分鐘見效重者半日全愈腋毛多黃毛孔有垢消除而且清潔異常不變倍用過者來函亦稱此藥到病除永不復發蓋患斯症者不能去一則黃毛立轉黑色臭氣一頓時票通用上海二馬路大慶里沿二百三十號資羅製藥公司 每瓶一元外埠函購寄費加一郵

防盜

用本會新發明電氣警鈴遇事時將中時鈴一按地捕立至萬無一失

欲知詳細駕臨威海衛路五號本會參觀試驗

警鈴保護會 電話三〇〇一號

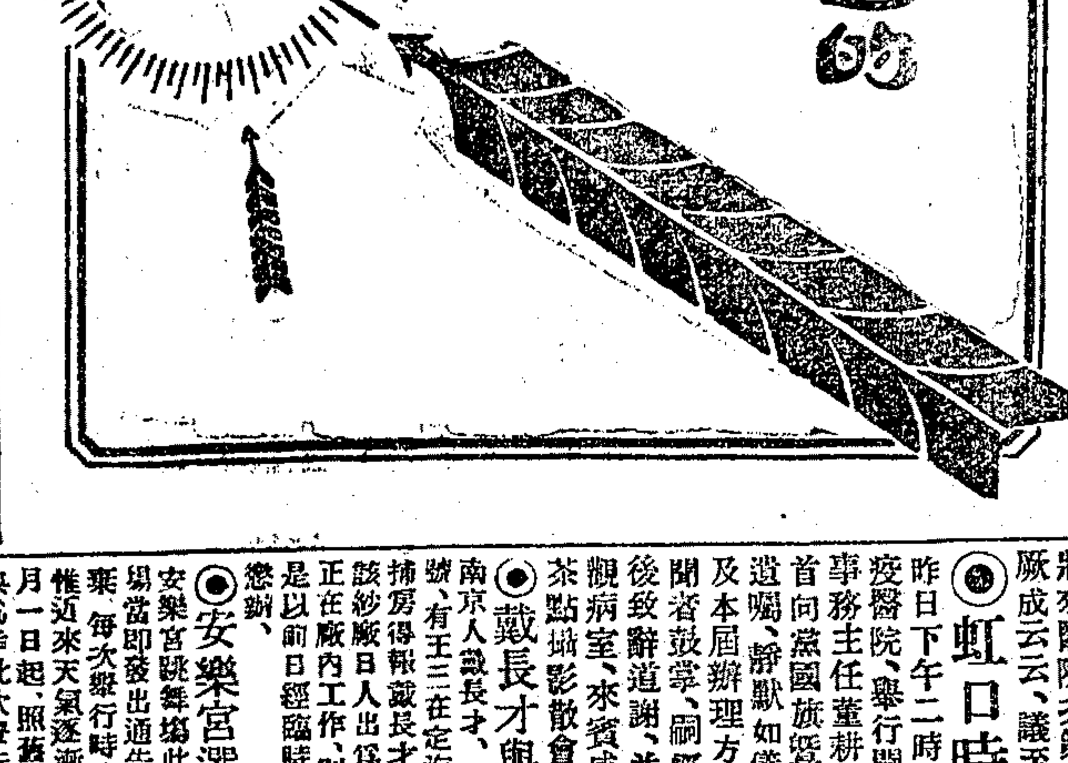

淋界恩人

鄙人積勞患濁已將三年百治罔效新春崇同行朱君之介紹受治於萬春醫院（在四川路橫浜郵政局對面）經留日張一峯先生診斷爲慢性全屎道淋症用高週波電流透熱治療絕無痛苦宛在溫柔鄉裏一次而濁止九日而試以飲酒過勞悉無變化又至遠東化驗所檢驗亦證斷根久年惡疾從此脫離倘非先生學驗與深研究有素焉能有若斯之偉大功績耶觀其發放診斷之精確仁名而作指津▲上海西報發行所徐德基叩

第八券少瓊、一六二票、第九江淑清、一四二票、第十蔡文翠、一四一票、又求中票數者一九一六票、▲廢票四〇票、失票一〇五七票、總數七千四百九十八票云、

◉商業雜誌第三卷七號出版

本埠愛德路商業雜誌社出版四馬路泰東圖書局發行之商業雜誌三卷七號、業已出版、內容有與羅初之吾國工業界應謀發展之途徑、張延祥之新中國之世界製紙事業之概觀、江文新之世界顏料事業之概況、(下)張天榮之世界製紙事業之概觀、(二)朱孫逸之中國之郵政、(二十)李培恩之事務上的常識、(上)何育杰之儲蓄常識等、此外尚有王致慶之漫畫、中外商業大事記、上海商情商業新聞等、名目繁多、不及細載、定價每册洋一角五分、全年十二册、祇售洋一元五角、又聞該社贈與徵文而錄收者之獎品、有南洋兄弟烟草公司贈與第一題第一名張原絜君之大銀盾一具、及梅蘭芳白金龍香烟各十罐、馮少山先生贈與第二題第一名史文敏君之大銀盾一具、王曉籟先生贈與第三題第一名畢卓君之大銀盾一具、該社贈與各題第一名至第十名之銀盾二十五具、綜計有二十八具之多、均用五色錦匣裝就、銀光燦爛、美麗非常、此外又有金璧據受廠贈送精美出品、集成大藥房及泰東書局贈送禮券數等、商務印書館張叔良先生贈送政治經濟學大綱一部等、已自十一日起、在該社總發行所、四馬路泰東書局陳列云、

◉滬北一術總社添聘教授

滬北國術研究總社、劉正積極徵求社員、一俟徵求告竣、即當正式授課、該社教授、除已聘定佟忠義君等擔任外家拳術外、至於內家教授、已由南京國術總館介紹姚馥春君擔任於太極八掛形意各拳術、工夫甚深、余擅長外家武藝、尤爲難能可貴、故此消息宣佈後、應徵者益形踴躍云、

◉環球藥房各貨廉價

四馬路浙江路轉角環球藥房監製之濟生水、專治一切時疫痧症瀉亂吐瀉、時屆夏秋旅行居家、咸宜購備、自濟濟人、近在廉價期內購滿五打、附送五打、故購者甚衆、且其餘各貨、亦特別廉售云、

◉三縣黨部招待新聞界

昨晚六時、南匯·奉賢·川沙·三縣黨部、歎宴本埠新聞界、於南京路新新酒樓、到有各報記者多人、酒半、主席楊源濬君起立、略謂奉上級黨部之命、執行工作、希望諸君子時加匡助、藉免隕越云云、最後由時事新報方君、川沙縣黨部黃鐘君等、先後致詞而散、

◉上海市婦協會第四次執委會

上海特別市婦女會、於本月十五日、在會所開第四次執行委員會、由劉蘅靜主席、沈競存紀錄、行禮如儀、(甲)報告事項、㈠各部報告一月來工作情況、㈡財務報告、㈢援助被壓迫女子案件報告、㈣其他報告、(乙)討論事項、㈠常委會提出、本會最近工作綱領、請審察案、議決、通過、㈡呈請市政府撥款辦婦女救濟所案、議決、通過、㈢致函各地婦女協會、徵求婦女運動計劃及宣傳刊物案、議決、通過、㈣對於廢娼禁止蓄婢及童養媳運動、應如何進行案、議決、(一)通電各省市婦女協會、積極進行、(二)呈請市黨部市政府嚴禁蓄婢及童養媳、取締娼妓、(三)由本會積極宣傳、㈤呈請中央、於第三次全國代表大會前 召集全國婦女代表大會案、議決、通過、㈥向各藥房捐助夏季防疫藥品、分發各工廠工人案、議決、通過、㈦響應滬市黨部主張全體中央委員出席第五次中央會議案、議決、通電全國民衆團體、一致敦促全體中央委員出席第五次中央會議、(丙)臨時動議、陸娜君同志提出辭兼會計職務案、議決、照准、暫時由沈競存兼 討論畢、散會、

◉絲織品產銷稅總局開始辦公

江蘇全省絲織品產銷稅總局胡松山局長、昨函總商會云、頃奉江蘇省政府財政廳委任令開、案照江蘇絲織品產銷稅事項、前經令委該員調查籌備在案、現據報籌備就緒、合行刊發關防、令委該員爲江蘇全省絲織品產銷稅總局局長、以專責成、等因奉此、除在上海寶山路天吉里成立總局、開始辦公、暨呈報分函外、相應函請查照、

◉時人行踪錄

▲獨立第四師師長兼閩省政府委員張貞、因方聲濤辭閩省主席後、對於主席問題、亟須與留滬閩省府委員殷鑄夫等接洽、故特於前日(十三日)由閩乘輪抵滬、連日來已商有具體辦法、不日即可解決、故又特於昨晚乘滬甯夜車晉京、向國府報告閩省政務狀況、接洽一切、

▲國民第十七軍長曹萬順、於昨晚由滬乘夜車晉京、

▲外交部條約司司長徐東藩、日前會隨王部長一同來滬、茲因所務已畢、業於昨晚乘夜車回京、

◉張市長請拒提灘地升科費

上海特別市政府市長張定璠、對於市政之設施、積極籌畫、以發與租界相等、近查得黃浦兩岸浚浦局所收之灘地升科費甚鉅、此項升科費、原定爲公益及浚河之用、因聞該局有將前項征存之升科費、撥作其他用途、於是函請交涉公署、迅予轉函浚浦局、對任何機關提取此項征存升科費、應即拒絕、以便將來撥充市政建設之用云

◉張伯苓今晚演講

東三省關係吾國前途甚鉅、在工商業中、尤佔重要位置、南開大學校長張伯苓博士、近由該處考察南下、工商部駐滬辦事處、請其於今晚(星期一)七時半、假上海總商會演講「今日之東三省」、該處現已遍發通告各界、凡工商學各界中之前往聽講者、毋須入場劵云、

◉土地局定期開市政委員談話會

上海特別市政府、於本月九日十日、接收上海寶山兩縣治權後、將各市鄉行政局長、改爲各區市政委員、加以委任、各委員均已就職、現土地局朱局長、以清丈一事、正在進行、與各市政委員、時有商權之事、輔助進行、特定於本月十七日星期二上午十時、召集上寶兩縣各區市政委員、開談話會、討論一切、昨已通告各區知照矣、

◉公安局警務教練所 昨行第四期畢業式

上海特別市公安局警務教練所、昨日上午八時、假閘北錢江會館、舉行第四期畢業式、到市長局長各科科長各區區長及教職員學警等三百餘人、儀式如下、(一)全體肅立、(二)奏軍樂、(三)全體向黨國旗及總理遺像行三鞠躬禮、(四)戴局長恭讀總理遺囑、(五)市長訓話、(六)局長訓話、(七)各科長區長訓話、(八)所長訓話、(九)學警代表答詞、(十)給獎、(十一)學警向市長行一鞠躬禮、(十二)學警向局長行一鞠躬禮、(十三)學警向各科長區長行一鞠躬禮、(十四)學警向所長暨全體教職員行一鞠躬禮、(十五)奏軍樂、(十六)攝影、(十七)禮成、茲將市長局長訓詞錄後、張市長訓詞甚長、其重要語、可分下列幾點、㈠學警要以高尚的人格、克勝不好的環境、㈡要以純正的思想、應任應有的職責、㈢要以合法的行動、領導全市的民衆、㈣要以耐勞的性、維持市面的秩序、㈤三個月的畢業、不是研究一種高深學問、是要學習警察一種必要的常識、如果沒有這種常識、就不配當警察、㈥警察要得到民衆的幫助和信仰、如果警察離開了民衆、就沒有意義了、㈦希望諸位回到區所隊服務、要將所學的、感化到同事裏面去、不要爲同事所腐化、使上海全市的警察都能夠配當警察、都能幫助政府勵行訓政時期一切建設事業、那就不辜負政府所辦這個教練所云云、戴局長訓詞略謂、剛纔市長所告訴我們的話、就是我們的指南針、諸位回到各區所隊服務、好像出了教練所的門以後、不曉得東西南北的方向一樣、現在市長已經指示了你們、你們務要依照市長所教訓的話去努力、不要因爲巡警人數很多、同學人數很少、就不去做、要曉得我們革命軍、在廣東初出發的時候、人數亦是很少的、現在怎樣呢、居然以少數戰勝了多數、還要明瞭我們的本身、如果認爲當警察是爲餉而來的、當官長是爲發財而來的、那就不對、要曉得我們當警察和官長、都是爲職務來的、要把公家二字放在前面、私利二字置在背後、才對、並且要以最少的學警、去感化多數的巡警、譬如以一人管束三人、教練所已經有了四期、學警不下五百餘人、就可以管束一千多人了、從這樣做去、上海特別市的警察、可於最短期間、收很大的效果、希望諸位努力努力、今天所發的中山全集一部、還要諸位認眞去看一看云云、其科長所長等、都有演說、從略、

◉商協會豆腐業分會昨開會員大會

上海特別市商民協會豆腐業分會、昨開全體會員大會、到會者一百餘人、並到市黨部代表王延康、商協會代表沈仲英·一區黨部代表胡濤濊·香桂芳主席、李如璋司儀、錢子山紀錄、下午三時開會、行禮如儀、報告開會宗旨、實行貨價統一、七月一號起、工人加薪一成、次由市黨部代表、及一區黨部代表胡濤濊、市協會沈仲英致訓辭畢、經衆議決、七月一號工人加薪一成、復正貨價統一、陸仲德報告于士萃案、請市會代表接洽、王蓮生報告浮攤捐照、由各攤戶從速報告、本會登記、遵維新閘營業執照案、議決、出信市黨部民訓會、專函農工商局市會辦理、後茶點散會、時鐘六時餘矣、

◉閘北三段救火會選舉執委

閘北三段救火會、於七月十五日、召集全體會員、舉行公選第二屆委員、由會董蔡海田君爲主席、何蓉麟君爲監票主任、選出劉協助·陳紹麟·劉榮泰·陳紹基·林德卿·鄧育田·張惠民·淩澤銓·劉敏生九人爲該會委員、切實負責、執行一切會務云、

◉青浦同鄉會議決案

▲輪船捐入醫院 ▲縣府速籌警備

青浦旅滬同鄉會、昨假白克路滬南正誼社、開常年大會、舉行改選執行委員、各會員一致仍前屆執行委員維持、居秋季再行改選、所有議決案二起、㈠輪船捐旣已取消、將所收之款、悉數捐入本縣紅十字會附設之時疫醫院、由會備函、通知該會、自向各輪提取備用、㈡對於本縣治安問題、由會致函縣政府速行規劃警備、以安閭里、散會時已四時餘矣、

公布欄

◉最高法院

▲民庭裁判 駁回 陳世昌撤回與陳劉氏因分莊涉訟上告及抗告一案(主文)上告及抗告均撤回▲安徽林桂元等與孫瀛源等因存款涉訟上告一案(主文)上告駁回上告審訴訟費用由上告人負擔▲浙江金張源等與杜柏生因股欵涉訟上告一案(主文)原判決廢棄發回浙江高等法院更爲審判▲湖北胡焯梓與陳九曬因榨屋所有權涉訟抗告一案(主文)抗告駁回抗告費用由抗告人負擔▲浙江王金相等與張發華因離婚及賠償涉訟上告一案(主文)上告駁回上告審訴訟費用由上告人負擔▲湖北羅昌銘等與汪步青等因請求開決堤埂涉訟上告一案(主文)上告駁回上告審訴訟費用由上告人負擔▲江蘇陳楊氏因陳德餘與施若愚因讀匯涉訟上告審參加訴訟一案(主文)聲請駁斥聲請訴訟費用由聲請人負擔▲河南英樹滋因與林德三因票欵涉訟聲請救助一案(主文)聲請駁回聲請照准▲湖北裕成號代理人鄒克因與江翰臣因償欵涉訟聲請救助一案(主文)聲請駁回▲江蘇陳樹屏與繼承人錢永慶因匯欵涉訟聲請回復原狀一案(主文)聲請駁回聲請程序費用由聲請人負擔▲四川徐玉濤等與徐陳氏等因承繼涉訟聲請回復原狀一案(主文)聲請駁回聲請程序費用由聲請人負擔▲江蘇田文炳與田文翁因贖田涉訟再抗告一案(主文)再抗告駁回再抗告訴訟費用由再抗告人負擔 以上六月二十四日

◉江蘇高等法院

▲民庭判決 彭紫雲與彭藥氏嗣續涉訟上訴一案(判決主文)上訴駁斥第二審訟費由上訴人負擔▲姚孫氏與姚鄒氏因竇屋涉訟上訴一案(判決主文)上訴駁斥及附帶上訴均駁斥第二審訟費由上訴人負擔▲批示 郭元第爲不服江都縣判聲明上訴由兩狀及附件均悉仰候調卷核辦▲郝李氏聲明上訴由狀悉候調卷核辦 七月十二日

◉上海租界上訴院

▲刑事判決 王鶴樑因侵占上訴一案(主文)原判關於公訴部分撤銷王鶴樑無罪

◉上海臨時法院

▲民事批示 米棧爲陳守之等借務案請求交保由狀悉本案已定本月十九日上午八時半開庭執行所稱商九任子錄擔保一節如果屬實仰於屆時一併邀同到院訊核辦理再原具狀人前經聲請由明以後統行委任林律師出庭此次狀內仍列代理律師殊屬不合嗣後應予注意仰知照▲刑事判決 老閘捕房訴范月卿等私藏槍彈一案(主文)范月卿宋金桂劉金恒私藏槍彈之所爲各處四等有期徒刑二年十月手槍一枝子彈一百六十粒及在中和旅館三十四號房內所搜得之五百六十元均沒收之胡坤山夏雲德浩四王世英許家金何金根陸華亭王時金陳錫佩邢慶成尤新堂胡張氏無罪▲汪陸氏訴汪曉齋偽造印章一案(主文)汪曉齋汪陸氏無罪汪曉齋控汪陸氏捲逃部分撤回原訴▲美商準利實驗公司訴董子祥等使用與他人註冊商標近似之商標商品一案(主文)董子祥使用與他人註冊商標近似之商標商品一罪處罰金二百元溫樹生何銘三柳根順無罪▲劉鳳亭竊盜一案(主文)劉鳳亭竊盜之所爲處拘役十四天▲包金桂訴陳金生竊盜一案(主文)陳金生竊盜之所爲處五等有期徒刑二月衣服二件木尺一根發還失主具領▲王陳氏訴郭黃氏竊盜一案(主文)郭黃氏竊盜之所爲處拘役三十日▲沈友祥訴馬提錫傷害一案(主文)馬提錫傷害人之所爲處拘役十五日▲包阿毛訴楊錦九傷害一案(主文)楊錦九行使偽幣之所爲處五等有期徒刑六月▲新閘捕房訴邵仲英收受贓物一案(主文)邵仲英收受贓物之所爲處罰金一百元▲徐阿生訴章阿大等詐欺竊盜一案(主文)章阿大徐小雲詐欺竊盜之所爲各處拘役十五天▲呂金山訴施傑紀竊盜一案(主文)施傑紀竊盜之所爲處五等有期徒刑四月▲老閘捕房訴王小林等竊盜一案(主文)王瑞福等竊盜之所爲各處拘役一月▲老閘捕房訴吳張氏私帶烟土一案(主文)吳張氏私帶烟土之所爲科罰金二十五元或處拘役二十天▲刑事批示 龔仇氏請准易科罰金由狀悉查所稱情形核與刑律第四十四條規定不合所請礙難照准 以上七月十四日

◉上海地方法院

▲布告 爲布告拍賣事查本院執行債權人顧鑫泉與債務人曾金福因抵欵涉訟一案業經將債務人曾金福所有不動產實施查封鑑定最低價額在案茲定於七月二十八日在本院門首投標八月一日開標所有第二號投標八月一日開標凡居民人家欲買是項不動產者仰即遵期具姓名年齡籍貫住址職業自願出價若干暨具密函投入標匭屆期依法開標以投標人中出價最高者得標該得標人應於即日繳納標價定銀五分之一餘欵於交產時一次繳足即由本院給予營業證書逾限不納即以投標人中出價次高者遞補仍照前開程序辦理仰居民人等一體知悉並仰各利害關係人於開標之日一律到場毋得自誤特此布告 計開 (一)拍賣之標的物曾金福坐落上邑二十八保二區八九圖虛字圩一百七十五分五厘(二)物之所在地坐落上邑二十八保二區八九圖虛字圩一戶則田日十三號(三)最低價額銀元六百元(四)閱看筆錄之處所本院承發吏辦公室(五)領看人顧鑫泉及本院承發吏暨鈕文(六)對該不動產如有權利關係應於布告後七日內來院聲明 中華民國十七年七月十二日 院長楊肇熉

▲民事判決 林陸氏與林書田因田畝涉訟一案(主文)原告所有上邑十八保一區十七圖歲字圩三百零四號林德魁戶四畝零八厘之則田被告不得耕種訴訟費用由被告負擔▲劉傑因米欵涉訟聲請回復原狀一案(主文)聲請駁斥聲請費用由聲請人負擔▲姜金生與楊桂生借欵涉訟上訴一案(主文)上訴駁斥第二審訟費由上訴人負擔▲逝炳能與陳德浦租屋涉訟一案(主文)被告應將所租胡家橋西慶楊路文安里一千一百七十九號房屋一幢交還原告接收並應給付原告房租洋一百四十二元六角四分訟費除撤回部分計二分之一由原告負擔外餘二分之二歸被告負擔本判決應予假執行▲徐兩田與楊保初等租屋涉訟一案(主文)被告楊保初應給付原告租洋七十八元被告王寶珊即王寶珊應給付原告租洋一百元零五角八分訟費由被告楊保初負擔十分之七由被告王寶珊負擔十分之三▲凌月記與唐楊氏等借欵涉訟一案(主文)被告應償還原告本洋五百元及自民國十四年陰曆六月初四日起至執行終了日止按月一分五厘之利息(應除收過七十五元)如唐楊氏無力償還由被告唐楊氏負擔▲與耀星與施子源代理人傑代理訟費由上訴人負擔 [illegible]

[illegible]

◉農工商局

[illegible]

以上七月十四日

程鳳生白濁丸
三天包好
白濁
立刻止痛止濁
此丸專治五淋白濁、尿管刺痛、花柳熱毒、重症服之、不論新久、均能止痛止濁、每服一盒、每盒一元、輕者一盒、重者二盒即愈
橫痃下疳散 珠黃退腫膏 立好白濁丸
德和程鳳生醫生

存濟醫局
周文卿醫士
包治白濁
梅毒·聖手

立愈脚腫丸 包斷根
脚腫
法醫德氏 法國德氏醫生秘製

千金調經丸 婦科至寶 女界良藥
調經
體虛白帶丸 補體強身 二匣全愈
上海濟生老藥房

瘡疥 解包 痧癬

專治頸項瘰子
瘰癧
立消瘰癧丸
德法

頭號火磚 二號火磚 三號火磚 四號火磚
每千塊洋一百三十元 每千塊洋一百二十五元 每千塊洋八十五元 每千塊洋六十五元
硬磚(Clinker Bricks)每千塊洋七十元(原價每千塊洋六十元)(原價每千塊洋六十五元)
開灤火磚出售廣告
四川路六號 開灤售品處謹啓 電話中央六八〇九

始創婦科
經期腹痛露

杭州影戲院
愛情佳片 香閨秘密日記
預告 梅花落

南京影戲院
第一集 濟公活佛
預告

母之美 傳與女 (六廿)

二百年來。爲人母者。無不喜用克滴克化妝品。且令其女兒輩亦日用之。蓋藥皂可用以清暢皮膚。藥膏可用以調治瘡疹。爽身粉可用以妝飾容貌。
欲索克滴克藥皂藥膏或爽身粉樣品請函上海郵政信箱八六〇號台豐物來思公司 並附郵票四分空函不寄

上海 中孚銀行廣告 (銀行公會會員銀行)
本行開辦已歷十載專營商業銀行一切業務如下
國內外匯兌及押匯 各種定期活期及儲蓄存欵 押欵及放欵 各種信託業務並備有堅固保管箱庫任人租用異常穩妥
地址上海仁記路廿七號 電話六四六八 六四六九 六四七〇

上海 中國農工銀行增設儲蓄部
本行獎勵農工儲蓄起見特添設儲蓄部辦理 定期 活期 零存整付 整存零付 各種儲蓄存欵手續簡便利息優厚 有志儲蓄者幸勿交臂失之詳章函索即寄
▲行址北京路(河南路東首)一四號 電話(經理室)中央八五二九 (營業室)中央八八五九五號

花旗銀行廣告
總行 設在美國紐約華爾街五十五號
資本盈餘及未分紅利美金二萬四千萬元
分行 亞根庭 日本 巴西 智利 中國 包渡里 南洋羣島 ...
上海分行 九江路A字一號

◉安徽六安匪禍之慘狀　白良

安徽六安原爲直隸州。轄英山霍山兩縣。毘連鄂豫。地處衝要。戶口繁庶。出產以茶麻竹木米麥茯苓爲大宗。西南重山疊巘。爲鄂豫往來門戶。洪楊之役。胡林翼相度地形。分築碉堡。當時兵事極倚爲扼禦之險要。至今故蹟猶存。過者一望而驚爲天險。狼匪之亂。避其崎嶇紆險。而居近險要之家。悉免於禍。被難者咸有桃源之目焉。近自年久失修。漸夷畜險。國事多故。團衛弛防。每値變亂。莠民利爲匪藪。導之直入。向之所最稱安樂土者。今亦門戶洞開。轉爲逋逃出沒之藪矣。今茲六安豫匪之禍。其慘害殘酷。遠加闖獻。近屬白狼。爰臚述之。以籲仁者。以警當軸。

豫匪第一次之入六境。其唯一視爲利藪。厥在蘇埠。時値茶季。茶商麕集。榷茶稅者。亦駐茲土。匪則乘夜而至。市民逃避不及。被劫去千餘人。茶客商號茶稅局員什九同罹於難。現金被掠數十萬。猶爲常事。而其殘酷慘害被擄之人。言之眞令人不忍卒聽也。匪之上者遇人。多仇富而助貧。其次亦不仇貧。此匪則一反乎常匪。勿論貧富。一律擄去。勿論有無。一律勒贖。有贖無贖。多贖少贖。一律先允受贖。既收贖欵。而一律卒不與贖。不惟繳贖欵而人不得贖。而所贖者乃爲被擄者被勦之耳。嗚乎慘矣。然猶望其爲一生還也。無何而一律同歸於盡矣。約其死法。虐斃於路者上死。刀殺槍斃者常死。其甚者竹筒灌沸水死。馬裂尸死。石上下軋死。其餘數百未死者。一屋聚而火之。有一二倖逃回者。率爲殘廢。且哭曰。幸而逃回。不則雖慘死猶速死 不願片刻生。蓋死之痛苦時間有限。不死之苦痛。其苦痛乃無窮也。匪之遇生者。聚數百人於一室。長索連頸反縛之。便遺不令席地移。數日不令食。或一食而撒飯於地。釋一手令拾食之。不得言。更不得哭也。匪怒無常。怒則任意恣以前法死之耳。此役也。惟蘇埠被難爲最。金家寨一帶。亦有災及者。近復有六安霍山霍邱之路。而蘇埠仍不免。全鎭已成焦土矣。六安城中燬者十六。霍邱葉家集全鎭焚掠殆盡。被擄數千人。財產損失千餘萬。未擄者財亡屋燼。無家可歸。被擄者更不知死所矣。皖北皖中如此。皖南涇縣郎溪亦先後被禍。而匪氛徧地。亂機四伏。前途隱患。尤有不堪設想者。所望當道者迅籌所以剷除防禦撫綏安戢之至計。而當代仁者惻隱解囊。亦與施政澤者同深德惠也。

◉五足牛之考證　瓣君

昨本報載西藏五足牛一則。略謂怡和之咸升輪。此次由滬赴港。裝去西藏牛一頭。有五足。一足生尾下。係香港游戲場。用巨價覓去。陳列供人參觀者。下船時觀者如堵云云。牛而五足。至爲奇特。好奇心人人有之。觀者如堵。本無足怪。惜余未及目睹也。茲就史籍暨志書所載。得下列數則。欲避免玉芝堂談薈之失。幷注出處。

隋書五行志云。北齊後主武平二年。幷州獻五足牛。（按太原府志。載陳宣帝大建二年。幷州獻五足牛。即此事）。牛氍也。帝尋大發卒於仙都苑。樓閣間窮極奢麗。功始就而亡國。

元史五行志云。順帝至正十年秋。襄陽車城民家。牛生犢五足。前三後二。

都公談纂云。正統丁卯。（十二年）劉草窗先生。買舟上京。途次晚泊。其子宗序。登岸散步。見人家畜一牛而五足。其一足生於頷。蹄反向上。宗序言於先生。先生勿信。往視之。果然。先生曰。牛土屬。而蹄則尤賤者。今反居上。得非有小人之變乎。後二年。王振致北狩之禍。

湖廣通志云。隆慶五年。安陸牛生五足

綜上所述。迥異於無徵不信者。此外尚有三足牛。如唐書五行志。載長安（武后年號）中有獻牛。無前膊三足而行者是也。有六足牛。如舊唐書五行志。載德宗貞元四年二月。太僕寺郊。牛生犢六足。元史五行志。載至正二十八年五月。東昌聊城縣錢鎭撫家。牛生黃犢六足。前二後四。湖廣通志。載嘉靖三十九年。鍾祥民家牛生六足。上海縣志。載萬歷二十八年庚子。倉側民家生水犢。兩手六足。前四後二是也。有七足牛。如明史五行志。載萬歷三十九年二月。汲縣牛產犢。一臍兩頭兩口四眼兩耳七蹄。二申野錄載己巳（隆慶）九月。三山民家牛產一黃犢七足。腹下四足。脊上三足是也。有八足牛。如晉書五行志。載太興元年。武昌太守王諒家牛生子兩頭八足。咸和七年。袁榮家牛產犢兩頭八足二尾共身。明史五行志。載正德十二年。徐州牛產犢。一頭二舌兩尾八足。二申野錄。載丙午（嘉靖二十五年）山陰謝塢民家。牛生一犢。兩首兩尾八足。雲南通志。載嘉靖三十三年。通海王家營。牛產一犢。雙首八足。二十八年。通海西屯民家。牛生一犢。雙首兩尾八足。是也。有清一代。尙未蒐討。五足牛或六足七足八足牛。當亦有之。惜史籍尙未告成。家之志書。反無從遐搜博采耳。

太虛法師之證道學會訪問記　陳維東

法師行將赴歐轉美。闡揚佛學。聞證道學會近年盛行歐美。謂能發天眼天耳等通。親證一切神奇之象。並謂其祖師即是佛教中之大阿羅漢。昨午途偕予至南京路別發洋行樓上該會之上海分會。一訪其究竟。値其會中國書館主任甘伯爾 H. B. Cambell 與談數十分鐘如下。

據云該會爲俄人布刺蘇嗬嗬女士所創。今之總會長英人培成女士及副會長李別特博士。皆爲布女士之嫡傳。此二人能見世間種種人所不能見之物。可於隔數萬里之遙。彼此而見。說時甘繙示一圖。上繪光輪遠射之佛像。下列數十神人。謂該圖係李別特所繪。李氏每年五月當月圓之夜。（案即釋加）誕且輒親見許多高等神人。在西藏與印度交界之一山上。聚拜於佛。舉行種種儀式。耶穌基督亦爲聚拜中之一神人。但如基督之位分者僅四五人耳。

進問其會中依何種方法。方可證其所謂之道。據云世界有肉身感情。思想。良知。精神。等七級。修習者依序而進。至於第七之神明世界。即是到於最高地位。至於修習之方法必入會年久而有善報者。方能得其秘傳。外人不可得而聞也。

又問在上海貴會中所有已證道得通者。彼謂此種人不可多得。上海現尚無有。香港之分會長。功夫頗深。能見人體內血液循環之狀況。及隔牆見物。神遊數千里之外等神通。法師當即請其寫一介紹書。過港時擬一訪之。臨別并獲贈以該會之小冊子數種云。

◉綁票之慘劇　志攻

▲愛子被殺　▲老父剜心

友有供職於溧陽者。馳函抵予。述及該地最近因綁票而發生之慘劇。聞之心酸。爰追記之。以寄本談。

縣之南門外。有鎮名戴埠者。一大市集也。自匪氛及於蘇常。溧陽居民。莫不惴惴有戒心。中有李姓。經商起家。貲可中人。膝下一子。年纔八齡。夫婦愛之。不啻掌珠。每日肄業於近區小學校。朝出暮歸。習以爲常。日前自校歸。忽迎面來三匪。甘言餌之行。兒不聽。匪怒。急挾之逃。並出利刃示之曰。若聲。必斃爾命。兒年稚。覩狀駭極 不期失聲而號。事聞於當地之軍警。急整隊追捕。行數里。遙見三匪挾一兒狂奔。欲鳴槍。又恐傷李子。仍力追。將及之際。匪知事僨。立推兒落地。揮刃斫而爲二。未幾。三匪均被執至鎮。奉令就地正法。臨刑時。李聞耗至。悲憤如狂癲。迨槍決後。李即直前出小刃將一匪之心剜下。高擎過首。且呼且奔。厥狀極慘。行至街尾。至一食物店。時方烹肉。李即以匪心入鍋。且炒且食。大呼不置。一時環而觀者。無不涕泣云。

百齡機

補血 生精 健胃

有意想不到之效力

男 女 老 幼

人人相宜

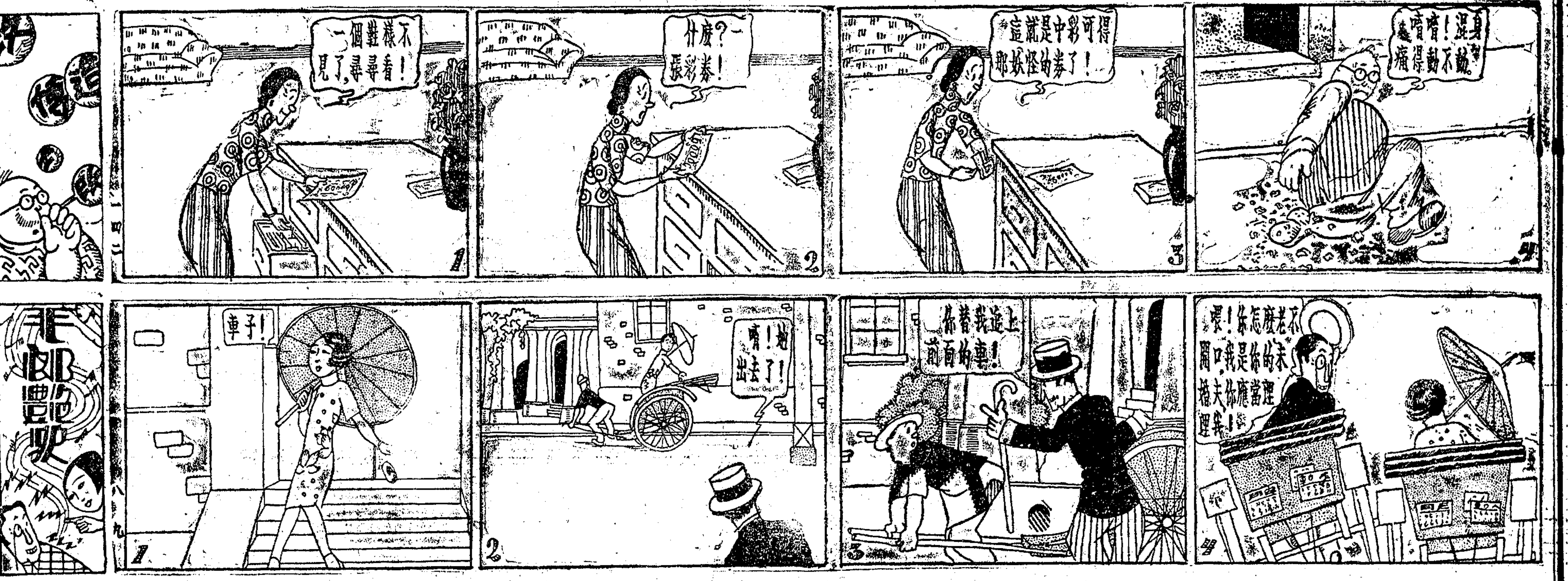

紅氍毹

◉浣溪沙　（瞿子大）

看雲樓題新艷秋小影

春色溶溶似浣秋。鏡邊花對水邊樓。有人腸斷憶伊州。　北馬兩紹高處住。菊芳蘭秀總溫柔。一痕天豔祝纓脩。

◉看雲屬題女伶王玉華小影　（吳瞿安）

角巾釵索浣緇塵。仙貌長芳記未眞。難得湘君張樂地。重看天女散花身。宜南風月如泡夢。撲朔雌雄問影神。我有黃洲殘笛譜。他時點拍不辭頻。

◉玉華從游賦此張之　（看雲樓主人）

女兒家世出焉支。雅調清歌擅一時。桑地相逢驚絕代。八年以長愧稱師。國香工寫蘭盈發。秋豔新添菊繞籬。兩朵霜華同玉映。天然終竟讓蛾眉。

◉旅皖新語　履冰寄自安慶

予奔走於長江一帶。數月於茲。迄未得息。聞見所及。每思握管記述。藉告讀者。卒以人事倥偬。終難如願。現今寄跡皖垣。稍獲餘暇。揮汗草此。以供瓜棚豆架間之談助。

▲街道旁之洗衣溝　皖人洗衣。多用杵擣。湖畔池邊。劈拍之聲終日不絕。尤在夏季爲更熱鬧。最異者。有若干街道。其旁開鑿狹長形之溝。足以容人。其中積水約可沒踝。婦女裸足擣衣。相互笑樂。縱氣味觸鼻欲嘔。亦不顧也。斯實爲他處所鮮見者。

▲觸目皆是之排洩池　滬上廁所極少。過內急時。輒令人生便難之歎。安慶則適成一反比例。蓋每街之上。至少有三四處可排洩。小大由之。故行人深感隨遇而便之樂。且公安局對於廁所。編列牌號。標以第幾區第幾號字樣。使人一望而知。不過木樨香味。時觸鼻觀。夏令尤不可耐。於衛生上不無妨害耳。

▲妓女胸前之標記　皖垣娼妓頗多。晚間時出應徵。妓須納捐。捐後得長方形之牌一面。出入須佩於胸前。或懸諸襟紐之上。以資識別。燈光相映。燦爛作金黃色。頗覺別緻。曩在漢皋。悉娼妓上捐後。由公安局發給小方形之執照。妓出須佩於身上。俾可辨認。惟漢妓多藏諸衣袋。或插入襪裡。不輕示人。意者尚有羞恥之心乎。此與皖妓有別矣。

▲點將臺上之白日青天　安慶城內有芳園。植樹木甚夥。雖臺榭漸圮。而納涼者爭趨之。附近有閱經樓。高約數丈。地頗幽曠。爲藏經講禪之所。相傳三國時曹操曾登壇點將於此。故有點將臺之稱。臺前石刻白日青天四字。筆勢遒勁。爲前代人手筆。查自去歲革命軍底定東南。青天白日旗幟。始招展於長江流域。而此點將臺前之白日青天。據皖人言。不啻隱示其預兆。是殆事之偶合者歟。

◉都錦生訪問記　耐寒

予於昨日至總商會商品陳列所參觀本屆農工商局發起之夏秋用品國貨展覽會。周遊一過。但覺琳瑯滿目。美不勝收。而尤以杭州都錦生絲織廠之絲織風景爲別開生面。既有美術意味。略加詢問。當蒙該廠主任倪君殷勤招待。指示絲織風景之內容及組織法。余（倪君自稱）自前年入該廠服務後。承經理都錦生先生之青睞。委爲滬行主任。內中詳情。自較明瞭。該廠成立。已十餘寒暑。出品都全國名勝。乘及世界偉人照像。近來見國人穿西服者日衆。復發明絲織領帶。絲織襯衫。西裝領飾等新品。與舶來品相較。不但價値大廉。即品質亦遠勝之。國人不察。多喜外貨。以爲外人出品。終比國貨爲妙。然知敝廠出品。早已打破此原有記錄矣。敝廠在杭州艮山門。占地四十畝。有木織機電織機五十餘架。另設發行所于滬杭。今春都先生特往日本考察五彩不退色絲織風景。聞在一二月後可與國人相見。談畢。即與辭而別。歸而覺有提倡美術國貨品之必要。特誌之（郝酬）

◉良藥水之凱旋聲　孟剛

昨日因事偕張枕綠君行經白克路。忽見道旁多人圍集。有鼻嗤而去者。曰此裝作偽之意也。趨前視之。一形如勞工之老者。仰臥於地。目閉口噤。作聲。白沫垂於口角。枕綠君謂予。此殆中暑乎。急自懷中出其自製之良藥水一瓶。就近向一小肆。假碗冲和開水。不避污穢。探開老者之牙。徐徐傾咽。一二分鐘後。老者忽睜目。自言行道至此。陡覺頭昏目眩。四肢無力。後遂昏然無覺。今得稍蘇。恩感再生。圍觀者羣集目光於枕綠之面。枕綠亦洋洋然有得色。爲老者代雇街車。還當茶市街某洋布號之出店。迥非假死詐欺之流。予以上海人之好看閒事而不好管閒事者之多。爰記之。並爲老友之良藥水作功效之證明云。

一個新聞記者（三）　天笑意譯

第一章　鄉村新聞的通信員

到了明天。在新聞紙沒有來的一點鐘前。我便到郵政局去老等着。等了許久。火車到了。新聞紙也來了。第一張搶在手裏的便是我。我急急的翻開第一面來看。以爲這樣的殺人事件。總是登在第一面。誰知都是記的國會和省會裏的事。和許多國家大事。重要的新聞。首都要聞。我心裏非常失望。又怕的我寄的快信。報館裏沒有收到。但是還有打的電報呢。難道也沒有接到嗎。我這時氣吼吼的跑到郵政局長的公事房。我說我昨天的快信。你們沒有給我寄去嗎。郵政局長道。那裏有這事。不要說快信。便是平信。從來也沒有寄不到的。我道。怎麼我寄的稿子。一點沒有登出來呢。郵政局長道。先生。你靜靜心。第一張或者沒有你的大稿。也許在第二張第三張上。我們郵政局是決不會不寄到的。局長的這一句話。提醒了我。我便向第二張第三張去尋。慚愧呀。果然被我尋到了。恰是兩小排文字。用那普通的小五號字排就。我便一口氣讀了。其中倒有三四個字是排差了。我想他們怎麼不請幾個精密一點的校對先生。而且把我的稿子刪去不少。我心中非常不平。暗暗的罵那主筆先生不知好歹。這樣重大的新聞。我又如此的慘澹經營。他却排在這個不甚明顯之處。眞敎人不免缺望。新聞紙是上午九點鐘到的。十點鐘又繼審那格殺人事件了。我雖然不能滿意。却還是要去聽審紀錄。審判廳的外面。聚了許多人。都在讀那報上的一則紀事。到了他們的休息室裏。無論檢察官審判官律師等等。也都在那裏批評這條紀事。我暗想奇了。這樣一段小小新聞。地位又不大好的。怎麼偏敎這許多人大家注意。我把剛纔的種種憤慨。漸漸的平息了。興味又高了起來。我想我這位律師兼通信的朋友告訴我。報館裏登出一排來。酬銀四元。登出兩排來。就是酬銀八元。我以一個十八歲的少年。居然每日有八元收入之多。照此算法。一月豈不是有二百四十元的收入嗎。我一個初出茅廬的新聞記者。却有如此的收入。豈非一件得意的事。我在學校裏。夢想當了新聞記者怎樣的愉快。如今並非夢想。居然實現了。這是何等可喜的事呀。

唯一靈效痧藥水

人壽水　曾熙題

牌子最老　效驗如神

大優待　大贈品

榮譽

中西名人題獎

馮夢華先生題「著手成春」周佩箴先生題「術妙陶鎔」曾農髯先生題「實事求是」沈毓麟先生題「丹成九轉」王省三先生題「一日進有功」汪彭年先生證明書　前海關稅務司貝勒德強簽發證書

贈送 大書家墨跡 中堂 楹聯 千件

曾熙先生　朱祖謀先生　章一山先生　冰道人先生　譚延闓先生　樊樊山先生　譚澤闓先生　朱麐先生

加贈 大畫家墨跡 中堂 立軸 千件

王一亭先生　吳琴木先生　顏純生先生　張大千先生　曾熙先生　金夢石先生　柳漁笙先生　陳迦僊先生

定價　甲種每瓶大洋一角　每打大洋一元　乙種每匣四十瓶定價大洋一元

贈品條例摘要

一人壽水贈品以現金批購或預定貨品以五十打起碼方得享此權利

一人壽水五十打至一百打得對聯一付或畫一頁二百打得二件三百打得三件多則類推

一人壽水不論特約經理（不願得特別回扣者）或代人經購或自己施送均以先付定洋二成或用現金購買者得享此權利

一人壽水購定後即向本公司領贈品定單一紙待貨價兩訖持單領取

一購戶欲題上欵須事前聲明約期取件惟以現金購買者爲限

一凡願爲本公司經理人須具上海舖保及現金保證直接函洽

（本藥水主治）

▲內服　霍亂抽筋　四時瘟疫　發寒發熱　中暑中風　心胃氣痛　山嵐瘴氣　傷風咳嗽　上吐下瀉　各種痧症　心中煩悶　痰迷心竅　紅白痢疾　頭痛腹痛　靈效如神

▲外治　左右牙疼　風火牙痛　腰背疼痛　毒物咬痛　止痛消腫　冬夏咸宜　風濕骨痛　手足凍瘡　無名腫毒　嬰孩患處　去痧散毒　故名爲應

▲注意　本藥水紅星內亞字爲商標　購貨者請認明　照定價批發　慈善家購施另外特別克己　經理郵票代價九五扣　外埠函購郵費加一　▲招請經理　各省各縣特約經理　詳章函索即寄

總廠　新亞化學製藥股份有限公司　上海白克路廿四號洋房　電話西五〇六七　電報掛號九四〇四

B戊224

經云　一稱南無佛　皆共成佛道

此頁報紙印有佛號　應敬　應蓋　敬讀　不可輕褻

諸君閱報至此請虔誦南無阿彌陀佛　或百遍或千遍或十遍

當獲現世十種功德

發心唸佛成佛之基　效廬山遠祖遺風結蓮社　勸人唸佛唸斷是非　元不異只者是西方　妄婆非衆苦　衆苦出千花廬山了義　敬印

介紹著名國貨 保證品質優良

上海機製國貨工廠聯合會刊

鈕扣
多福牌 獅球牌
▲美麗實用▼ ▲光耀奪目▼
（自求鈕扣廠出品）
（廠址康腦脫路六六口）

汗衫
振豐汗衫
▲衫地細勻▼ ▲吸汗爽身▼
（廠址法租界巨籟達路）
（發行所河南路西棋盤街）

牙刷
一心牙刷
▲刷柄玲瓏▼ ▲刷毛經用▼
（一心牙刷公司）
（廠址上海西門斜橋徽寧路）

調味品
和合粉
▲純潔鮮美▼ ▲淨素無毒▼
（中國根泰廠出品）
（發行所西藏路愛多亞路口）

香皂
三色香皂
▲舞女香皂▼ ▲姊妹香皂▼
（愛華香皂廠）
（廠址閘北寶通路底）

牙粉
月裡嫦娥牌
（廠址閘北寶興路底） （發行所老北門民珠路）
（永和實業公司）

陽傘
新陽大陸傘
▲傘面光緊▼ ▲傘柄美觀▼
（新大陸陽傘廠）
（發行所上海金陵街）

蚊烟香
三星老牌
▲原料加重▼ ▲定價低廉▼
（中國化學工業社）
（發行所河南路四四號）

草帽
華福草帽
▲原料國產▼ ▲式樣精美▼
全國獨步
（廠址閘北狄思威路邢家宅路）

化裝品
香亞公司出品
▲品質純粹▼ ▲香氣幽雅▼
花露水 生髮水 香粉 香水
（發行所上海南京路中）

手帕
瑞泰手帕
▲花樣新穎▼ ▲巾地細亮▼
（瑞泰製巾工業廠出品）
（廠址楊樹浦黃浦碼頭）

搪磁品
鑄豐老牌
▲鑄工精巧▼ ▲磁質耐久▼
（鑄豐搪磁廠）
（發行所愛多亞路六十四號）

牙刷
雙輪牙刷
▲式樣精巧▼ ▲刷毛不落▼
（雙輪牙刷公司出品）
（批發所廣西路德仁里口）

家用良藥
人造自來血 呼吸香膠 通經 活血月月紅 補天汁 紅色補丸 麥精魚肝油
（五洲大藥房出品）
◀發行所河南路福州路一八五號▶

衛生藥品
亞林防疫臭水 良丹 瘟疫預防藥 辟瘟防疫香水 立斃臭蟲藥 急救時疫水 霍亂吐瀉藥
（五洲大藥房出品）
（發行河南路福州路）

繡件衣邊
福華出品
▲預備新裝者注意▼ ▲女子出閣者注意▼
花色繁多
福華花邊廠
（廠址虹口公平路岳州路南首）

香裝品
五洲花露水 清暑爽身粉 潤髮美麗康 固本檀香皂 五洲美容霜 五洲生髮油 衛生香皂 芝蘭香皂
（五洲大藥房出品）
◀發行所河南路福州路一八五號▶

洗衣皂
五洲固本
▲皂質純粹▼ ▲去垢迅速▼
五洲固本廠出品
五洲大藥房發行

三友實業社出品

上海南京路浙江路東

● 柔軟吸水的三角牌毛巾
● 通風爽氣的透涼羅帳
● 舒服適意的涼快浴衣
● 獨幅細緊的輕薄被單

夏秋棉織用品

藥之信用 ◎著名的藥廠出品◎鄭重的研究問世

凡患斯症者 斯多凡耳所 (Stovarsol) 莫不面色蒼白 身體削瘦 泄瀉無常 拖延極久 蓋是症不易治療也……
總經理 法商立興洋行 天津分行

廣東仙壽窩 立愈癩疥瘡藥
上海……每盒二角

上海技藝會員總聯合會游藝一覽表

胡壽慶 爭廉價 奉送雙簧 普通價目 十四元八

王一飛 中西戲法 童子武術

田永奎 文武戲法

吳品如 中西幻術 乾坤戲法

改良申曲男女合唱 **王筱新**
張月珍 趙月珍 干雅琴

筱桂蓀 乾坤蘇灘

張美雲 劉子雲

曹少堂 文明宣卷
六馬路遠東飯店越坊第二家接洽

南方歌劇 張 曹 紫宸少堂
古裝維新 曲調戲劇 喜慶堂會 定期不悞

科天影 魔術愛美新劇團

馬金生 在南陽橋轉角 聚福樓 日夜登台

莫悟奇

孫如娥

遷移聲明 **張鳳翔** 張文元 張玉英 童子雙簧 男女戲法

鳳鳴社全體女子蘇灘 **錢鳳弟** 錢鳳珍 錢鳳玉

莊月娥 男女 莊海泉 蘇灘
化裝

施家班乾坤申曲 **施春軒** 施春娥 施文韻 施竹亭

范醉春 范盤龕 范紅雲

費西冷 古裝 蘇灘

怡紅社女子蘇灘 **張素蘭** 張月蘭 張瑞蘭

女子蘇灘文武戲法 **施湘芸** 施湘蓮 施步雲 飛來鳳

女子蘇灘 **葉如玉** 葉如寶 葉醒儂

玉韻集全體女子蘇灘 **蔣婉貞**

周筱虹 美虹 彩虹 女子雙簧 乾坤蘇灘

接洽文明京戲

四班合演 **董別聲** 王一飛 唐玉英 舒天祿

最著名女子蘇灘 **王寶玉 王愛玉 王黛玉**

人百鳥 人朝鳳 笑

吉戲迷 評 三相聲

遷移聲明 **陸嘯梧** 滑稽宣卷 改良唱春

花月英 顧泉生 花月紅

歡喜團 周杏泉 周慧珍
中西戲法戲迷四簧

夏鶯鶯 惠鶯 娟鶯

丁少蘭 丁婉娥 男女合演改良申曲 十六元八

陳寧波 昌文書 浩

鴻舞臺 全球第一 大線提戲
新排蘇秦張儀新排頭二三四本 六國拜相 觀世音得道

聲舞台 首先發明 大線提戲
新排頭二本 觀世音得道

精神團 張冶兒 易方朔

星期團 男女合演 滑稽新戲

王美雲 王彩雲 張鳳雲 江笑笑
化裝蘇灘 獨腳新戲
接洽處

王無能 老牌滑稽
笑嘻嘻戲 文明戲
接洽處 英大馬路大慶里 法界自來火街 瑞福里五十八號

商業新聞

▲新籌輪進口、運到漳州枝・蘭竹枝・烏葉枝・早紅等共四百二十餘箱、
▲江華輪進口、有大批南北貨裝來未見樣、
▲滬埠香菌、東貨已絕、國貨價漲、
▲近日天氣炎熱、南北市米銷不動、茲查閘北河下存米有三萬九千餘擔、
▲[illegible]來信、新金針菜二批將到、

◎拆市面蕭條異常 ▲江角較漲三釐

▲市場概狀 昨因值星期、金融業各種銀洋進出交易、較諸平時愈淡、市場交易、往往一聚即散、從無長時間之競爭、而釐拆兩種價格、卒至牌餘如常、

▲釐拆價格 早午兩市釐價、同爲七錢二分一釐半、與前日市況、毫無軒輊、銀拆早市及午市亦同爲六分、雖較前日微昂一分、而銀根形勢、疲態如故、

▲輔幣市情 江南小洋、市面稍佳、早市爲六錢一分四釐半、午市爲六錢一分七釐、較前日早市計好三釐、交易亦不弱、早市五千角、午市亦有五千角、廣東小洋早市爲五錢八分五釐半、午市爲五錢八分七釐、交易早市九萬五千角、午市七萬角、銅元如舊、仍爲四百十千文、交易三萬九千串光景、

▲銀洋進出 （銀欵）銀行封關無收解、錢莊方面、銀公單收解一千九百餘萬、拆票交易早市六百萬光景、午市祗六十餘萬、（洋欵）早市匯劃票欵三十六萬、鈔票八千、午市匯劃票欵祗二十萬、鈔票無交易、同行洋公單收解一百餘萬、銀行休業、交易無聞、

◎英銀回長美銀勿更

昨逢星期日、海關暨中外各銀行西商等、均事休假、所有國內外滙兌暨外股等行情、概無報告、惟大條銀由英倫來電、近期二十七辨士二五、遠期二十七辨士一二五、均長零六二五、市況平靜、中國買進、交易稍少、美銀價仍爲五角九分一二五、英對美匯四元八角六分一二五、加零六二五、美對英四元八角六分一二五、則小去三十二分之三、日英仍爲一先令十辨士八一二五、日美四元五角九二七五、降零六二五、英滬二先令八辨士三一二五、長零六二五、

◎星期日金價續跌八錢

▲市上交易零星

昨爲星期日、金業交易所營業、向例祗上午十一點至十二點止、一小時間金市繼續稍弱、蓋因大條回長、滙兌轉小、人心趨低、僅一兩上落、同業交易、並無大宗買賣、如順利・萬興・稍有買進、零星小戶則已賣出、計八月份開盤三百四十五兩六錢、已小去七錢、次由四十五兩五錢加至五兩八錢、蹈因賣戶見多、十一點一刻跌至四十四兩九錢、至十一點半、爲四十五兩二錢、時又減去三四錢、後已打破四十五兩、計爲四十四兩八錢、入後檯面上買進者似夥、遂提起六七錢、午刻收市爲三百四十五兩五錢、比較前日計減八錢、至於外滙、則交易閑散、查一小時間、最大價三百四十五兩八錢、最小價三百四十四兩八錢、計有一兩上下、物品開盤三百四十五兩七錢、午收三百四十五兩四錢、今（十六日）應開掉期、查此週中、市況略有變化、最大價計三百五十一兩六錢、最小價三百四十四兩八錢、相差六兩八錢、

◎上週整六價漲至與七年平

▲整六續漲 元半以上 ▲期現市均甚盛…成交一千二百八十餘萬 ▲其他較前亦益堅俏

查上星期內各債價之變動、整六上落仍較其他各債爲烈、在週初兩日、盤旋互有上落、週三四兩日飛漲甚甚、週末兩日始以價高而獲利結出者轉旺、價得立定、計全週約有三元半變動、較前週現貨漲二元八角、期貨約漲二元半、查價漲之主因、係以市上頗傳金融可望定期抽籤還本、雖此項消息現尚無由證實、而據事實上之觀察、其實現必亦僅屬時間問題耳、故如金融果能抽籤、其後者自以整六爲最有希望、此市上之所以集中買進甚力、亦即價格陡續飛漲之原因也、在數月前時、整六較七年恒低十元左右、至上週末、整六漸漲已將與七年平等、其變遷可謂甚大、而由現狀以觀、整六之必漲逾七年、似已爲一般人所承認、七年在上週進出交易稍清、其價僅隨整六而變動、上落殊屬平和、較前星期現貨回漲七角、期貨續漲二角許、續發二五國庫券因市上對之買進殊活動、價較前亦形堅俏、計全週有二元半左右上落、較前星期上漲逾二元許、一二五國庫券目下價雖甚高、惟以市上買進仍較爲多、價比前星期又漲高半元、九六上半週交易較清、價亦盤旋、以後爲買方人氣趨暢、會抬近二十八元許、結果較前週續漲一元八角、又金融及整七在上週均稍有開出、整七比上月中旬驟漲逾七元、金融計漲爲五元、華商證券交易所股成交念股、價比上月底續漲三元、是亦爲該所營業勝前之故也、至上週間各公債期現貨之成交情形、現貨在上半週間較平、每日成交在二十萬元左右、下半週轉暢、成交恒逾五十萬許、計全週共開出二百十五萬三千三百元、其中九六佔一百十八萬五千元、續發二五國庫券四十八萬九千九百元、一二五國庫券三十九萬七千九百元、整理六厘五萬七千五百元、七年長期一萬九千元、金融三千元、整理七厘一千元、期貨市況續以整六爲較熱鬧、較之前週、益形活動、全週除週二僅約八十萬元外、週四逾一百九十餘萬元、餘日亦均有一百數十萬元、七年及續發二五比前星期雖稍旺、而成交依然無多、計全週共有一千零六十七萬五千元、分整理六厘七月期三百四十六萬五千元、八月期四百十五萬元、七年七月期一百零八萬元、八月期一百十五萬元 續發二五國庫券七月期四十六萬五千元、八月期三十六萬元、又捲菸稅國庫券上週開拍多日、迄無交易、其時價約在八九折左右、是蓋爲債額非鉅、價復甚高、各方樂于收藏、在市上絕鮮流通、不適于市場買賣、事屬甚明、交易所之開拍是項庫券者、殊難有所得也、茲將上週間各債價高低漲跌統計、分列於左、（單位元）

債別	期或現	最高	星期	最低	星期	差額	漲跌
整六	現貨	七三·四〇	五	七〇·三〇	二	三·一〇	漲二·八〇
整六	七月期	七三·八五	五	七〇·〇〇	二	三·八五	漲二·五五
整六	八月期	七四·五五	五	七一·〇〇	二	三·五五	漲二·四五
七年	現貨	七六·〇〇	四	七五·〇〇	二	一·〇〇	漲〇·七〇
七年	七月期	七六·四〇	四	七五·〇〇	二	一·四〇	漲〇·三五
七年	八月期	七七·〇〇	一	七五·九〇	二	一·一〇	漲〇·三〇
續二五	現大票	八六·五〇	五	八三·九〇	二	二·六〇	漲二·一〇
續二五	現小票	八四·三〇	六	八二·〇〇	二	二·三〇	漲一·九〇
續二五	七月期	八六·六〇	五	八四·〇〇	二	二·六〇	漲一·九〇
續二五	八月期	八六·一五	五	八四·〇〇	二	二·一五	漲一·五〇
一二五	大票	五七·〇〇	六	五六·〇〇	二	一·〇〇	漲〇·四〇
一二五	小票	五五·九〇	六	五五·一〇	一	〇·八〇	漲〇·六〇
金融	現貨	八九·五〇	六	八九·二〇	五	〇·三〇	漲五·〇〇
整七	現貨	七四·〇〇	二	六四·〇〇	二	……	漲七·〇〇
九六	現貨	二七·六〇	六	二四·六五	二	二·九五	漲一·八〇
證交股	現貨	二七·〇〇	五	二七·〇〇	五	……	漲·〇〇

◎新荔枝干紛紛登場

▲新蘭花子亦已運到…新木耳開價高昂…紅棗亦俏

▲新荔枝干 昨由新籌輪運到頭帮漳州貨一批、共計有八百二十餘箱、其中如蘭竹枝・烏葉枝・早紅枝等、花色俱全、聞今庚裝法已加改良、此批有大半係屬小箱、而揀選亦較入箱認眞、故頗合銷方去胃、開盤有提高之望、又金山枝連前晚廬州輪運到者、共計有千餘箱、內中新陳參半、定於今日開盤、大約市價不致離譜、

▲新蘭花子 已有見新、然非正水貨、昨到十數箱、尚未見樣、現值陳貨告罄新花初到之時、若色香俱美、則價必高昂、今日可以開盤、

▲新木耳 昨北市某號開出一批、因爲數不多、市况甚俏、共計成交三十七包、價開一百零六兩至零五兩半、比售盤反高一二兩、昨江華輪入口、聞各行自辦貨亦有運到、以應需要云、

▲紅棗 近因底貨稀少、市情堅俏、日前所到毫紅鷄心紅八十五包、現已開出、計毫紅九兩二錢、鷄心紅一兩零二錢、而爲廣東等帮如數辦去 毫紅售十兩鷄心紅售十一兩至十一兩半、

◎國產香菌銷旺價漲

香菌來貨自抵制以來、市上早經絕跡、客帮需要、端賴屯溪・蘭溪・寧國・福建・等國產品、爲之接濟、但近日各路銷場暢旺、行號手貨、日漸減少、產地市價、又迭信報漲、辦本既高、故售盤亦跟之上升、昨日廣帮成交八十餘件、計大片高貨價一百六十五兩至一百七十八兩、勻片統貨一百五十四兩至一百六十兩、較之前市各檔暴漲廿兩光景、現查統街存額祇剩四五百件、若客胃不弱、後盤尙有續漲之勢、

◎溽暑中之南北米市

▲到頭不絕…走銷呆滯…存積甚豐…價難望漲

▲滬南 昨日南頭米市、仍在疲懈狀況中、厥故約有三端、㈠因存貨豐厚、來源不斷、包子始絕、兼之天氣炎熱、河下船貨不能久擱、㈡因人心向下、本街多抱觀望態度、㈢時屆夏令、歷年必有一度下游市况、職是之由、米市前途、益無樂觀、惟變元因有要冑湊數去路、零碎亦猶不弱、是以頗爲堅固、陰化缺貨、洋杜尖受客尖軋脚、終難轉鮮、客尖交易、轉口雖漸恢復、然北洋帮仍未放行、銷場亦頗清淡、市面難見起色、常錫北粳與早晚稻、各跌一尺零之多、

▲滬北 昨日閘北米市、未見進展、各店號胃口較前薄弱、然仍在鎭靜觀望、不願急急採辦、故河下斛脚、難以見佳、兼之存貨尙充、截至下午四時止、調查恒豐橋及新垃圾橋一帶重船共有一百三十餘號、每船均平三百石、計總數北粳・變元・早晚稻・及洋杜尖等貨 共有三萬九千担左右、以致市面呈此始終不振之現象 據裡路消息 目下常熟・無錫・蘇州・同里・等處、均有多數之現貨 緊張裝運來滬、囤稻亦呆疲無神、本埠售盤、恐亦稍受影響、轉口滯銷關津帮胃口尚好、昨有三百包成交、客尖本城交易不見一分需要、內地來源二十二三號斛開船廠各貨二千三四百担、

◎大批箱茶阻滯饒州

婺源德興等路莊綠茶首字珍眉貢熙、揀焙人工充足者、早經運滬實出、揀焙工不足而遲者、始於本月初七八裝運、各號趕製大帮花色、亦多在此時紛紛啓運、總計運出箱茶、約有一萬箱之譜、其中以婺源各號箱茶最多、昨據郜茶水客自饒來電、謂饒郡四鄉回防、小輪借用儎兵、致茶被阻在饒、現囤積饒州箱茶、總數已有一萬三千餘箱、連日婺德大批珍眉、仍陸續裝出、祁門浮梁末帮紅茶、亦續有到、勢將愈積愈多、沿河堆如山積、幾無空處、各茶商因趕行市、且恐受潮、惶急萬分、刻已由九江茶棧、積極設法、商之滯怡和行、調拔小輪洋駁、至饒裝載、聞茲已得該行同意、不日派輪駛饒拖運矣、（七月八日）

◎上週茶市歐銷轉暢

▲祁寧紅茶市甚呆滯

上週本埠洋莊茶市、歐銷轉趨暢遂、全週成交路莊土莊平水等路綠茶、及祁寧等路紅茶、總計四萬零八百三十一箱、計較前週增銷三千二百六十三箱、查上週各茶市面仍以路莊 珍眉・貢熙・針眉等頁爲最佳、蓋當此來源頗旺之秋、英國匯率、逐漸回縮、法國市場、銷路已動、故一週間花轉交易、尚不寂寞、惟婺源最高莊珍眉、因海外來價太低、行家認盤尙苛、前兩週間所到之貨、仍多相持未脫、土莊綠茶、上週售盤雖較前週略爲見跌、但英莊行家、進胃不弱、交易大較暢旺、惟湖州紹興等綠茶、美銷依然不振、大帮一項、我國茶商、多有提出拆售、祁寧等路之紅茶、市面已疲至極點、華茶商至此時期、不得不忍痛貶價脫售、是以英俄兩莊、均起動辦、交易似較前週見旺不少、惟售盤已較開盤時見跌二三十兩、茶商虧折甚鉅、故就大勢言之、綠茶仍較紅茶爲佳、茲將上週成交箱數及存底數量、列表如次、

㈠成交數

茶名	箱數	茶名	箱數	茶名	箱數
珍眉綠茶	八、八七五	兩湖紅茶	五〇七	蕊眉綠茶	四五七
針眉綠茶	四、八六六	祁花香末	二、八四九	貢珠綠茶	八〇
蝦目綠茶	一、一三五	寧花香末	二五四	寧州紅茶	三、七一五
平水綠茶	三、七四二	貢熙綠茶	五、六三九	河口紅茶	一五四
祁門紅茶	五、八二三	秀眉綠茶	一、六〇三	溫州紅茶	一〇五
				寧花香片	八三〇

㈡存底數

茶名	箱數	茶名	箱數	茶名	箱數	茶名	箱數
路莊	三九、六六七	平水	二七、〇三四	工夫	二四、五九六	土莊	一〇、五五〇

◎上週絲經祇現貨稍有補空交易

▲海外絲價有行無市…黃白絲頭背道而馳

上週中本埠洋莊絲市、益呈清堅、緣海外各綢廠上半年綢銷不利、大半虧折、不合時銷之絲綢存積尙厚、各綢商頗多意興索然、咸提早停止暑假 此後採辦原料、僉主隨時就地購辦現貨絲經、以免絲織品過時銷滯之損失、是以歐美市場、非惟華絲銷路不振、即歐日生絲廠銷、亦均寥落、滬埠各歐莊鑒此情狀、益不敢囤積期貨、上週中祇有現貨補空交易、華絲商咸以今歲春繭繅折較大、夏繭收成大歉、工價又漲、絲本益昂、不願虧本求售、行市堅定、

▲海外市情 「紐約」各綢廠咸以綢銷落令、天時炎熱、大半提早停止暑假、絲經原料均無需要、絲價續呈平疲「里昂」各絲織廠上半年營業虧折者多、加以金融緊迫、華絲貨銷依然不動、價仍趨疲「英印」英倫奈爾遜等處絲織業工潮甫平、定本星期一復工、華絲廠銷尙未發動、印度黃白粗絲需要不暢、行市堅定、「橫濱」日絲歐銷亦清、僅三館帮囤積遠期貨、現絲叫價無甚變動、祇有四五日元、茲將上週末海外市場華絲價列表於下、（紐約每磅價、單位金元、里昂每基羅價、單位法郎、）

絲別	紐約	里昂	絲別	紐約	里昂
高等滬白廠經	六·三一	二四三	上等䌷里乾經	三·七七	二二八
上等又	五·五六	二〇六	中等又	三·二四	一八五
中等又	四·七三	二二四	下等又	二·八五	一四四
下等又	四·八	二四〇	上等䌷里大經	三·一六	一八七
上等魯黃廠經	四·八〇	二五六	下等又	二·八四	一六三
上等川黃廠經	四·七一	二三三	上等䌷里白絲	二·七六	一二七
上等八繭灰經	三·二六	一八			

▲黃白絲頭 上週中本埠絲頭市面、仍乏轉暢之力、查法莊對於高等白絲頭中之絲廠長吐、補空仍殷 而滬埠絲廠停工將屆兩旬、產額減折、加以今歲絲本較昂、行市益趨堅漲、邇變宮絲廠原料亦起補購、價亦堅挺、惟黃絲頭益無生氣、魯挽手雖有成交、而開價甚小、一再跌判、亦祇一兩之漲度、市氣衰頹、里昂絲頭標準、因日絲屑價廉之影響、有跌無漲、計白貨每基羅開十先令三辨士二五 跌半辨士、黃貨八辨士七五、跌二五云

◎美棉空頭抵補市稍回堅

昨日美棉初因天氣預測良好而疲、後因消費增加及空戶抵補、市況回堅、計期貨漲跌一二磅音、現貨漲五磅音、英棉期貨跌九至十點、現貨跌十一點、埃及棉現貨跌二十五點、印棉因美棉跌小及買戶缺乏而軟、計平果爾近遠期跌五羅比、奧姆辣跌六羅比、遠期跌七羅比、白羅溪跌六羅比、遠期跌八羅比、原電錄左、（十四日電）

美棉		比上日	英棉		比上日
十月期	二一·七七	漲〇·〇三	十月期	一一·三六	跌〇·一〇
十二月期	二一·四六	不動	十二月期	一一·二四	〇·〇九
一月期	二一·三五	〇·〇三	一月期	一一·二四	〇·〇九
三月期	二一·三四	跌〇·〇二	現貨	一二·〇三	〇·一一
五月期	二一·二一	漲〇·〇一	埃及棉 現貨	一九·八五	〇·二五
現貨	二二·〇〇	〇·〇五	印棉平果爾	二五〇	跌五羅比
十月最高	二一·七四	跌〇·一三	遠期	二四二	五羅比
十月最低	二一·四六	〇·〇六	奧姆辣	二七三	六羅比
			遠期	二八九	七羅比
			白羅溪	三九九	六羅比
			遠期	四一三	八羅比

◎上週棉花現銷頗佳

▲美棉田增加中途稍受影響…美棉起伏不定廠商態度觀望

棉花市情、在週初趨勢頗挺、因歐市甚昂 近月成交額盈殊巨、市上現貨日漸減削、於是商場上軋空聲浪不絕於耳、故市面甚緊、自九日美政府棉田估計發表增加以來、驟落八十五磅音、市場上情勢突變、堅硬之氣被其打消、尙有買方一變反爲拋賣、因之本棉亦跌八九錢、人心大受影響、但買方巨戶、態度依然鎭靜、仍無脫售之念、市上實銷峯滯、廠商均無採辦之意、日商亦然、蓋在此青黃不接之際、美棉起伏不定、廠商均抱觀望態度、因之現棉生意異常淡泊、新棉以美棉回跌、漢帮在遠月繼續拋賣、多頭者雖每日購進維持、然散戶亦紛紛拋出、勢難支持、中途又跌、結果近月較前週跌六七錢、遠月跌八九錢、場中交易、極形寂寞、全週成交總計三十二萬三千三百擔、市上現棉廠商進祇六千五百五十擔、行號進三千六百七十五擔、碼頭上來源甚稀、祇姚花一千包、美棉比前週跌五十五磅音、印度棉跌十餘羅比、茲將廠商及行號買去數行情分列於後、

廠商進	最高價	最低價	
陝西花	四一·〇〇	四〇·〇〇	一、五〇〇件
吳淞花	三九·五〇	……	三〇〇包
鹽寶花	四八·〇〇	……	二〇〇件
火機花	三九·八〇	……	二〇〇包
行號進			
陝西花	四一·五〇	四〇·三〇	四五〇件
白洛去	四三·七五	……	五〇〇件
鹽寶花	四七·〇〇	……	一〇〇件

◎上週紗市銷呆價疲

▲現貨尙能穩定

棉紗實銷、在上週間異常暗淡、各帮辦意甚疲、蓋以時期仍在落令檔口、客方需要不暢、致人心平疲、又值七月九號美政府棉田估計發表田畝增加以來、驟跌八十五磅音、於是現紗銷路愈呆、客方雖有辦念、亦被其打消 衰足不前、因之生意較前週大減、市價亦疲軟不振、惟廠商態度依然堅挺、毫無遷就之意、因各廠存貨奇枯、各號家有貨亦微、故現紗實價未見大跌、但一般散戶視環境稍有不利 在市紛紛抖售、中途情勢略虛、客帮中川帮採辦未絕、胃量尙健、據云川中積紗空罄、該處市面尙好、長江一路以銀欵關係、仍無進展消息 北帮雖有交易日紗、因排日檢驗嚴厲、價格較本紗爲廉、日商自己裝運保送至地頭、故北路交易完全被其搶奪、內地帮以農事未了、胃量當絕、查全週各帮買去統計祇三千八百包 比前週減七千八百包、行情十六支紗跌一兩外、二十支十支紗跌一兩七八錢、交易所新標紗交易未見發展、以需要太缺、賣買兩方不敢盡量營業、致市場遂無生色、市價較前跌二三兩、全週成交計一萬三千四百包、標紗結二千四百五十包、廠商全無開出、大阪三品紗跌十元光景、紗市就大勢測之、盤旋而已、若實銷起色、則當有漲風、茲將各帮口買去之量數分誌於後、

帮口	包額	帮口	包額	帮口	包額	帮口	包額
四川	一二八〇	江西	一九〇	汕頭	六〇	寧波	一〇〇
牛莊	三八〇	漢口	二四〇	烟台	四〇	野雞	四五〇
內地	四三〇	長沙	三〇	蕪湖	七〇	同業	八八〇
廣東	三四〇	安慶	七〇	廈門	一〇		

◎糖市仍難進展

昨爲星期日、產區糖市例無到電、公會市場劃盤交易仍靜、二十四號粗砂白劃六兩六錢、但出戶極缺、買氣略見活動、市形尙堅、益以逐步趨落之糖市、大都因虧血本之關係、受蝕已甚之故、維以定銷呆滯之時、定貨將到之候、尙思掙扎而振住不脫、因後趨勢轉定、市氣漸轉俏秀、中砂白六兩三錢、高荷赤六兩一錢、市形相同、惟需要殊靜、誠爲糖市前途之樞紐、故論者謂糖市一時尙少樂觀之氣象云、

◎國煤難以起色之原因

▲時屆炎夏廠用減少…日煤到貨源源不絕

自濟案發生後、初以爲國煤定可應運暢銷、詎事實不然、最近非特一無起勢、而反呆疲跌價、如魯產白谷囤煤、初售每噸九兩半、現已跌至九兩、尙無買戶過問、考其原因、蓋係近來天氣步熱、廠家需煤日漸減少、加之日煤到貨仍旺之故也、

閣下之精力衰殘否

請觀軟弱人之得救信息

以韋廉士大醫生紅色補丸爲閣下康健之保障一切病魔無從侵入其中矣

閣下是否身體衰弱肌肉消瘦腦筋疲乏腰痛背酸精神萎頓未老先衰耶或夜夢遺洩手足寒冷乎或不能記憶否或陽萎無力乎如有以上諸恙閣下亟當補血健腦以調治之天下馳名補血健腦之聖藥首推韋廉士大醫生紅色補丸蓋是丸已曾救治千萬軟弱之人如閣下者矣閣下切勿聽其腰痛軟弱日見衰殘請爲注意誦讀韓雅宣先生之證書亦以韋廉士大醫生紅色補丸調治閣下之精力使閣下轉弱爲强恢復精神自今日始幸勿延悞乃禱北京西四北大街路東懋德當韓雅宣先生之來函乃是證書俾天下各國軟弱之輩可由韋廉士大醫生紅色補丸保其康健並軟弱爲强也韓君來示云鄙人身體虛弱素患遺精夢洩及頭痛頭暈目眩胃不消化等症飲食乏味肌膚枯瘦病狀至此百病易於叢出令人慘目延醫服藥千方百計求治難以奏效及試服韋廉士大醫生紅色補丸果見奇效於是耐心續服迨四瓶服完前恙霍然全愈接續服用精神日强體氣日堅自覺煥然一新暢適異常也謹修寸楮藉申謝悃

請爲注意如閣下患有疾病則服用韋廉士大醫生紅色補丸可以轉弱爲强以除其疾苦智者無待多言也凡經售西藥者近來均有韋廉士大醫生紅色補丸出售或直寄郵局匯票或郵票至上海江西路六十號韋廉士醫生藥局函購每一瓶大洋一元五角每六瓶大洋八元郵力在內原班回件

人人爲父母者所需知之

嬰孩自己藥片能使小兒立即全愈安舒嬰孩及小孩之康健往往立即變更有見識之父母宜時常顧及之若初見小兒有寒熱或其他病狀發現亟當調治嬰孩自己藥片於初見兒病狀立即與之服用莫不立見功效可免一切危險疾病繼續發現功力無分於中外小孩以下乃是在美國爲母親之所述也

美國紐奇勒斯亨利托郭夫人來書云小兒生甫十個月曾患熱病腦筋不安啼哭不休不能安睡予即投以嬰孩自己藥片於夜間次日早晨立即安舒此後予即時常用嬰孩自己藥片療治小兒各症莫不屢試屢驗也嬰孩自己藥片凡經售西藥者均有出售或直寄郵票大洋六角至上海江西路六十號韋廉士醫生藥局原班郵奉一瓶每六瓶大洋三元郵力在內

純潔葡萄汁

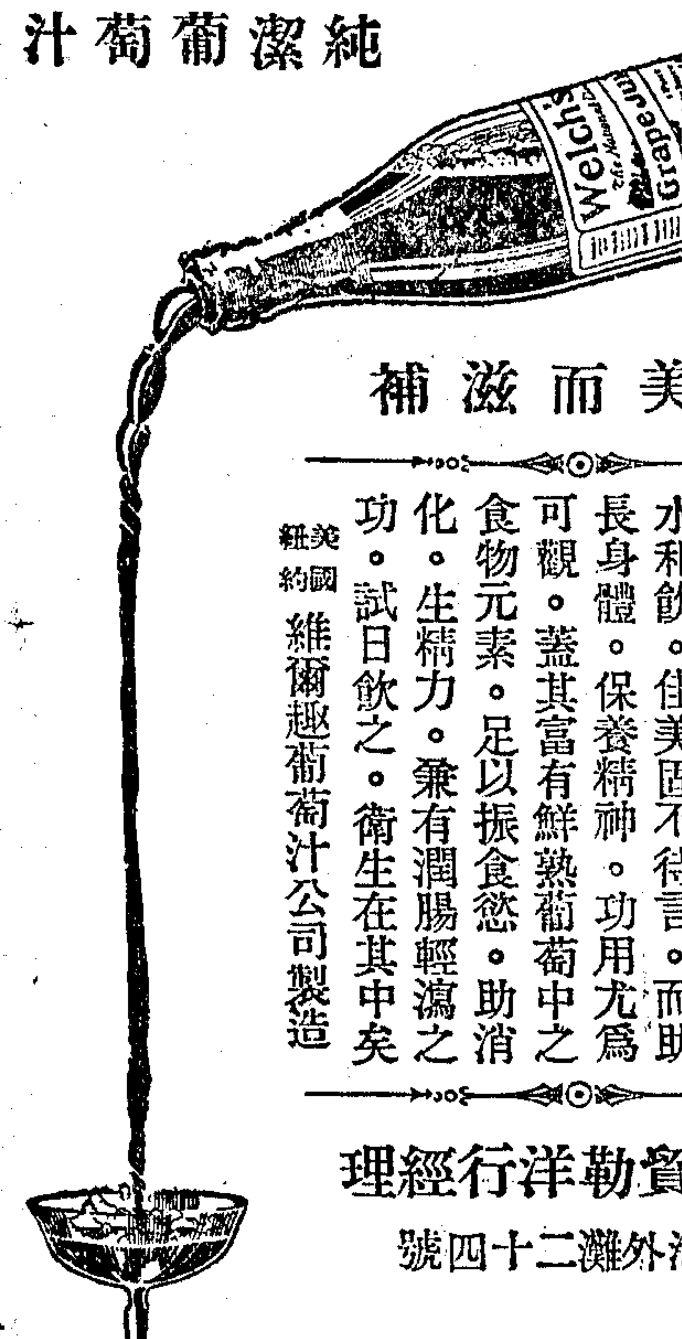

佳美而滋補

維爾趣葡萄汁之味。一如天然鮮熟之葡萄。最爲可愛。以饗賓客。無論純飲。或與清水汽水和飲。佳美固不待言。而助長身體。保養精神。功用尤爲可觀。蓋其富有鮮熟葡萄中之食物元素。足以振食慾。助消化。生精力。兼有潤腸輕瀉之功。試日飲之。衛生在其中矣

美國紐約 維爾趣葡萄汁公司製造

美商貿勒洋行經理 上海外灘二十四號

Welch's Grape Juice

1836

COLGATE'S

眉玉與香花

珂路搿藍腰牌爽身粉。細膩如眉玉。芬芳比香花。試日用之。皮膚爽暢。男女老幼。無不相宜。

各大商店均有出售

美商貿勒洋行經理 上海外灘二十四號

珂路搿藍腰牌爽身粉

嬰孩敷以藍腰牌爽身粉倍覺香嫩可愛

林文烟 花露香水

真正老牌 天下馳名

華服名姝時裝
少年常使衣巾
飄香更增風緻
惟用林文烟花
露水尤稱神妙
蓋此露器洒衣
巾奇香撲異
能動人愛慕
歷久香韻不散
用者試之

各大藥房及洋貨號均有出售

畧救國煙救民爲

救國必要强民强民必先健身現在北伐雖告成功尙須民衆個個强北與刻强番門然强民必以戒煙爲先若不此圖後忠何堪本藥局秘製

封烟水 戒煙丸

續嗣堂藥 男子九子醜丸

立止白濁水

眞八寶眼藥 立退紅腫翳障 明目退翳丸

卿程少 會賓樓 德和

國民政府財政部實收華僑捐助北伐費清單

續四 中華民國十七年六月一日至九日

號數	收到 月	日	捐款人	原幣數	折合國幣數
371	6	2	亞沙漠福清號	荷幣 10.00	8.05
372	〃	〃	勿維納中華俱樂部	〃 200.00	161.00
373	〃	〃	綿蘭廣發鞋店同人	〃 45.00	36.22
374	〃	〃	亞沙漠天興影相店譚少坡等	〃 40.00	32.20
375	〃	〃	綿蘭盧茂傑等	規元 54.00	74.79
376	〃	〃	綿蘭祥和號葉作祥等	〃 61.16	84.71
377	〃	〃	綿蘭漢和理髮店盧子源等	〃 155.00	214.68
378	〃	〃	綿蘭源興公司等	〃 75.00	103.88
379	〃	〃	綿蘭福合成號黃則鏞等	〃 35.00	48.48
380	〃	〃	蘇島仙達廣肇同鄉會	〃 611.62	847.12
381	〃	〃	綿蘭聯興金舖張均等	〃 216.00	299.17
382	〃	〃	綿蘭長發棧王天保張克峻	〃 35.00	48.48
383	〃	〃	綿蘭鼎盛號葉焦福等	〃 35.00	48.48
384	〃	〃	綿蘭中山公司永昌號棧同人	〃 108.50	150.28
385	〃	〃	綿蘭元興號饒玉軒等	〃 154.60	214.13
386	〃	〃	綿蘭同興號	〃 49.00	67.87
387	〃	〃	日里火水山幸水龍等	〃 108.50	150.28
388	〃	〃	綿蘭協同興號東及工友	〃 131.00	181.44
389	〃	〃	綿蘭振勝號李德沾	〃 15.00	20.77
390	〃	〃	綿蘭永勝號工友	〃 126.80	175.62
391	〃	〃	綿蘭揚世魯	〃 12.00	16.62
392	〃	〃	綿蘭陳信春號等	〃 45.00	62.33
393	〃	〃	日里亞冷埠德生堂同人	〃 112.00	155.12
394	〃	〃	綿蘭毛士杞街廣祺生滙龐其周四	〃 75.00	103.88
395	〃	〃	綿蘭利記周宗利等	〃 55.00	76.18
396	〃	〃	綿蘭瑞昌號同仁	〃 41.00	56.79
397	〃	〃	綿蘭三民公司許仁傑等	〃 105.00	145.43
398	〃	〃	綿蘭吉興號劉德明等	〃 15.00	20.77
399	〃	〃	Ipoh, Perak, Chinese Community Parit	〃 4,000.00	5,540.17
400	〃	〃	Ipoh	〃 19,148.25	26,521.12
401	〃	〃	吉隆坡 Florists		330.00
402	〃	〃	吉隆坡 Soo Tan Kee		220.00
403	〃	〃	吉隆坡 Chuan Heng 職員		333.00
404	〃	〃	吉隆坡 Kwong Siew Wooi Koon		11,110.00
405	〃	〃	吉隆坡 Ranb, Chinese Chamber of Commerce and Chinese Community		3,700.00
406	〃	〃	吉隆坡 Lodging House and Hotel Keepers Guild		1,500.00
407	〃	〃	吉隆坡 Loh Sow Sam		470.00
408	〃	〃	吉隆坡 Foochow Ladies		1,000.00
409	〃	〃	吉隆坡 Pedu Chinese Association		1,000.00
410	〃	〃	吉隆坡 Chinese Community, Kan Ching		420.00
411	〃	〃	吉隆坡 Silk Merchants		550.00
412	〃	〃	吉隆坡 Fire Wood Dealers		660.00

未完

本埠市價表

銀洋錢市 金業 證券物品 上週上海證券物品公定市價表 上週紗布交易所登賬價格表 米市 煤市 桐油 肥皂洋燭 雜糧油荳餅 蘇州

旅行一覽表

滬甯段 上行車 下行車 滬杭甬鐵路滬杭段 上行車 下行車 輪船進口報告 輪船出口日期

頭暈頭痛

每每腸胃不清濁氣上沖所致常服羅士提神補氣丸清導通便頭腦清明永無暈瀉之患此補丸補中帶瀉最能清血養胃(二)

贈券
附上郵票三分謹寄羅士提神補氣丸樣中國一小包此致上海郵箱一五一六七號羅士部
姓名
住址
(申二)

各大藥房均有出售
英國雪梨羅士公司虔製
中國經理上海同益洋行 外灘廿四號

附有贈券請即剪寄試便知功效神速

羅士提神補氣丸

惡痔問題居然解决

人們苦痔患久矣時發時止終難斷根其甚者膿血淋漓痛澈心肺欲割治則不勝其痛苦欲治療又苦無良劑即有一時止痛之藥顧非根本解决之方而女子之患痔者尤苦無伸訴有比爲附骨之疽取譬雖覺過實然亦想見身受者之慘苦矣好了好了現在惡痔問題居然已經解决患者不愁痛苦無須割治可以去其根株永不再發諸君疑我言乎請以三十餘年之信用爲保證本廬驪製化痔丹發行三十餘年治愈普天下男女界惡痔更僕難數無論其患之深淺病情若何危殆或內或外但以此藥塗之或內服即有奇易效力蓋不愁病之不愈而在患者之不用此藥耳服驪製化痔丹或去管膏而不能除去痔根者未之有也

各省分支皆有出售 外埠函購寄費另加

每盒一元 每料五盒四元 去管膏每盒一元

上海盆湯弄甯波路崔氏瓣香廬總發行所啓

請飲U.B. BEER上海啤酒

上海啤酒製法精良酒質純潔氣芬味和有益衛生夏令飲之又覺清涼可口故爲現時最盛行之啤酒也備蒙惠顧不勝歡迎零躉批發格外克己

總經理上海甯波路七十六號甯紹公司內 電話中央一三五二一〇四三中 電報掛號一〇七五

上海金業交易所股份有限公司第十三屆股東常會通告

本公司定於本年八月五日(即陰曆六月二十日)下午二句鐘在本公司市場內開第十三屆股東常會報告營業狀况凡我股東請於七月三十日起至八月四日止每日上午十時至下午四時持股票至本公司股務處領取入場券議決票其通知書一項因多數股東查無住址援例省略以歸簡便再本公司股票自七月六日起暫停過戶俟開股東會後再行繼續辦理特此通告

上海華商證券交易所召集股東常會通告

本所依據章程第十五條定於民國十七年七月二十九日即戊辰年夏歷六月十三日(星期日)下午二時在本所開第十三屆股東常會報告帳略並因理事監察人任期屆滿應行選舉改選除查照股東名册所列通信地址函送入場證選舉票等件以便股東携帶入場與會外特再登報通告俾得週知并自七月七日起至開會終了日止停止過戶到股東會終了日止特此通告

本埠增刊

崇述

◉暨南大學生物學系之進行

暨南大學自鄭洪年充當校長、大加發展、今年建築科學館一所、添設生物學系、聘定黎國昌爲主任、韓少琦等爲教授、籌備進行、其目的最重要者、爲整理本國生物界因生物具有地方性質、即無論動植因地方而有異、中國地大物博、調查整理、興趣至多、各大學生物學系爲研究生物學最高機關、對此重責、更無旁貸、在中國而言、發展生物學、關於此舉、實爲最要之圖、而調查採集製造標本、發刊圖誌、皆爲整理生物界之辦法、故該系際此籌辦之始、除購買各種儀器書報以供師生研究參考實習外、另撥巨欵、爲採集費用、並招得打獵剝製技術員五名、隨同該系主任教授、助教助理員、於暑期分途前往江浙閩粵桂五省採集、順道調查苗民狀况、剋下最注意地點、爲海南島、將來可擴至南洋一帶、及其他內地各省、搜集所得、爲發刊圖誌之材料、亦即爲該校發展計畫中創辦博物院之基礎云、

◉市學聯暑期軍訓班公佈教育計畫概要

上海市學聯暑期軍事訓練班、昨接得三十二軍政治部胡主任函云、逕啓者、茲將軍事訓練班教育計畫概要抄一紙送上、即可發表宣傳、所有詳細表、爲實施訓練之用、且太繁雜、無發表之必要、云云、茲將軍事訓練班預訂教育計劃概要錄後、

▲學聯會暑期軍事訓練班預訂教育計劃概要 ㊀時間、定四星期、㊁課目、學科爲步兵操典、野外勤務、射擊教範、軍隊內務、軍事講話、術科爲制式教練、野外演習、夜間演習等、㊂四星期教育、總計授學科二十一小時、術科一百四十七小時、每星期內加夜間演習二小時、加緊急演習一次或二次、㊃編制、分大隊區隊分隊、

◉各學校消息

▲新華藝大暑校今日開學 金神父路新華藝術大學、於今屆暑期開辦第二屆暑期學校、目的爲一般中小學校教員及愛好藝術者利用暑期之暇、得研究藝術之機會、自開始報名以後、來學者非常踴躍、定今日上午十時行開學典禮、明後日即將正式上課、聞外埠學子遲到者、尙得通融入學云、

▲暑期國語學校將開學 敏體尼蔭路南陽橋北首四一五號國語專修學校、開辦已有八年、素以造就國語人材、推行國語教育爲宗旨、本年全國教育會議、議决小學禁用文言文、中大行政院且通令各小學教學國語、須一律採用國音、各小學教員可速利用假期、入該校第七屆暑期國語科、學習新標準國音國語、以資應用、准於陽曆七月十七日開學、四星期畢業、遠地學員可以寄宿云、

▲江灣西江女學之畢業式 江灣西江女子小學校、開辦已歷二十載、成績素著、自葛成宏女士長校以來、校務更見發達、該校於昨日午前八時行畢業式及休業式、先由葛校長致訓詞、復由敎員王仲芝女士等演說、禮畢、幷開游藝會、表演離羣之蝶等歌劇、聞此次畢業學生、共十四人、大半升入中學及師範肄業云、

▲華旦公學休業式 閘北新疆路華旦公學、開辦兩載、成績斐然、現有學生二百餘人、悉由校長黃敬芸女士一手規劃、昨日該校行休業禮、校董蔡陸仙張天百均有演說、聞該校自下學期起、將大加擴充云、

▲學賢學校休業式 北四川路西武昌路學賢學校、昨行第三屆休業禮、由敎務主任馬仁德給奬、李石垣致詞、聞該校第三屆暑校附設中英兩科、男女均可入學、已於十二日開學云、

▲正蒙學校休業式 城內侯家路正蒙學校、於昨日舉行第六屆畢業典禮、計本學期初高級畢業者、共計五十餘人、茲將節目錄下、㊀開會、㊁校長報告、㊂給憑、㊃訓話、㊄學生答詞、㊅演說、㊆餘興、㊇攝影、㊈展覽成績、㊉敘餐、該校創辦大歲、成績斐然、教學認眞、管理嚴格、深得社會人士之信仰、本學期學生達五百餘人、秋季開學定於陰曆七月初九日、刻下報名者已有一百餘人矣、

▲新安公學休業式 八仙橋格洛克路新安公學、已於昨日舉行暑假休業、職教員徐袁仁史元翔黃仲謀等、暨來賓畢卓君等、均有誠懇之演說、並各獎學生摺扇一柄、以資鼓勵、並聞該校籌設暑期補習科、已有端緒、開課約在七月二十以後、更利用暑期、講授三民主義及黨化之眞義云、

申報本埠增刊分類廣告

出售 打字機（舊）（新）（修）（租） 百昌洋行 北京路九十六號

美國紐保羅廠製造 中國農商部註冊 瑪拿柏牌 MONOPOLE 鋼板 中國獨家經理 上海美亨洋行 廣東路十四號

自由農場 出售 消毒牛奶 蒸汽殺菌 牛奶已熟 冰飲冷飲 悉隨尊意 電話西四三〇號 康腦脫路一八八號 無論租界華界均可照送

堅固 輕便 歡迎留學諸君 茲因市上所售箱篋常有中途損壞以致衣服貴重等物多有遺失本主人有鑒於此特請高上技師悉心研究製造堅固板箱樣式多種專供留學諸君之用今爲優待起見九折 新世界北部樓下 中南箱篋廠啓

本公司專做各種唱機批發 鶴聲唱機公司啓

打字機中六個字 買賣租修換

▲警犬出售 頂上佳種警犬現願割愛欲購者請向環龍路一八八號第六號室接洽可也 電話 E 3948

新雅茶點粵菜 北四川路上海大戲院對門 奥迪安影戲院南首一餘家

味雅酒樓 素齋 由六月初一日起至七月底止 增加鼎湖風味 暑天衛生時需 北四川路崇明路 電話三一八一號

雪園 七月五日起 午餐每客奉贈冰淇淋劵一張 每劵換取美女牌冰淇淋一客 雪園中西酒菜 中西茶點 味道好 招待好 佈置好 地位好 清潔幽京的確爲夏日聚餐的好去處

小賬概不加一 美女牌冰淇淋每客小洋兩角 地址。大馬路跑馬廳對過華安大廈下層

▲明書出讓 茲有友人世藏明精刻唐文粹一部 欲購此書者請向本埠霞飛路霞飛坊十七號接洽 電話 6987 西

▲洋房出售（十四） ▲洋房出售（十五） ▲地皮出賣（四） ▲基地出售（十六） 國營業公司接洽 電話中央八二二三

▲機器脚踏車廉售 ▲小汽車廉價出讓 茶館

意大利飯店與皇家旅社 Royel Hotel and Italian Restaurant 老靶子路北四川路西首 可愛的仕女們 請來嘗試我們的快樂 眞正意大利西菜 爲食愉快 發售 本十張可用 五元 甲種 二元 乙種 權利 有菜餚除外 儘量選添 取資乙種 食歸定之 電話北四一七一二

▲待聘 初中及小學教職員待聘 ▲招請夜校教員 聘請 徵求

三程與青 介紹良師 ▲徵求國貨 ▲徵求洋式校舍 ▲房產押欵 ▲歐西精修指甲 書家許雪郵扇例 書畫

▲謝公展書例 唐子湘書例 ▲楊了公黃素庵書例 ▲夏棣盦書例 出租 ▲市房召頂 ▲宿舍 ▲洋房召租 ▲寫字間召租 ▲召盤 ▲小洋房召頂 ▲分租房屋 ▲招尋房屋 ▲洋房召租 ▲招買住宅

▲寬大洋房召租 ▲召租 ▲新屋召租

平安搬場汽車公司 每時車租 無論卡車每時三元半

搬！

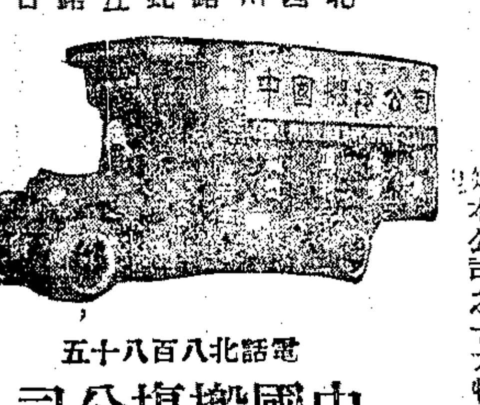

中國搬場公司 北四川路虬江路口 電話北八百八十五

搬場的開路先鋒！ 妙在得心應手！ 一電話搬場車即到…快 一指揮搬場夫即搬…熟 一轉念搬場事即了…巧 上海搬場公司獨能辦到……

汽車廿輛 日夜出租 每小時四元 接洽處 電話

◉嫁粧行李均代搬送 特設水泥鋼骨洋棧 專備寄存木器 另備卡車轉運貨物

教育 民智公學校刊

著名樂師教授音樂 ▲算學補習機會 ▲教授英德文 明星跳舞學堂 速記科 招生兩月畢業 暑期補習各科 跳舞 每種五元 二小時包成 凱爾氏舞蹈傳習所 歡迎跳舞同志

醫藥 上海中國瘋病醫院 ▲無錫儒醫華實孚 按摩術 上海中國瘋病醫院 快活靈牙痛藥水 明星公司 專醫耳痛耳爛 陳慕儀 瘋濕骨痛靈藥 朱企洛注射防疫 針統治戒煙 南方醫院花柳科 孫橋泉博士 中醫院張志堅包醫痔瘡 萬應保安散 張松溪 外國按摩術 巴黎年輕女子 耳科療癧專家 蔡遜忱醫士 預防及解決牙痛 仁德牙醫院

三大特色 異軍突起之黑美女香煙 上海金華公司總經理 各埠煙店均有出售

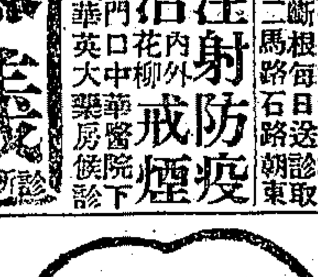

心知女士芳鑒 心知二字爲某晚女士以手指鮮血寫於女士所親贈小照相之後面者

寶申公司啓

發展嬰孩身軀增進嬰孩樂趣 電話西一九八一九號

欲得現成天下者鑒 因宜打字職業專校 暑期男女日夜招生

□按導古術 專治針藥不治之症 並戒煙癮 毫不痛苦

天蟾舞台 男女合演 五月廿九夜戲

電話中央二三七號

價目注意 花樓 三層樓 正廳 包廂 一元二角 八角 四角 二角

馬義蘭 葛華卿 琴秋芳 高百歲 劉奎官 劉漢臣 麒麟童 小楊月樓 王芸芳 潘雪艷 董志揚 彭春珊 劉桐軒 楊菊笙

新排五本新龍鳳帕 ● 合演六本新龍鳳帕

大舞台 榮記 男女合演 五月廿九夜

頻演拿手好戲

價目注意 月樓優等一元 特別包廂八角 正廳頭等六角 二等正廳四角 三層樓包廂三角

殷春虎 于蓮仙 張竹軒 小佳元 李瑞亭 張桂芬 林樹森 孟麗君 李桂春(即小達子) 白牡丹 白鳳英 袁小樓 沈艷芳 陳嘉麟 孫慶芬 陳月梅 李勝奎

四本 鎮國高廷贊

慈善醫院假座上海舞台 五月廿九夜戲 禮拜一

價目(注意) 特別廳一元 優等八角 花樓 特別廳四角 正廳 包廂三角 頭等二角 二等二角 電話五〇六

李春利 樊春樓 劉雨田 張春海 王卿 筱蘭 于艷 劉琴 吳桂 曹毛 郭春 于連 金少 趙君 趙韻 趙如 黃玉 賈璧

收勝驗 打 公雞 四平山 黑風帕 白門樓 宋江鬧院 坐樓殺惜

丹桂第一台 男女合演 五月廿九夜戲

電話中央一七四八

價目注意 一元 包廂 頭等 客座 百九十

孟鴻茂 瑞德寶 雪明臣 小三麻子 劉瀛洲 安舒元 劉筱衡 蓋玉廷 劉文美 杜雲卿 楊朵雲 小孟七 陳鴻奎

七時 開頭本新排開天闢地

更新舞台 林記 男女合演 五月念九夜戲

電話北四〇二〇號

注意價目 大減價 優等花樓 特別包廂 頭等正廳 二等 三等

蔡瑞桂 張鳳卿 劉韻卿 張樓亭 張瑞賜 邱治 陳佩 王冠 筱(王親艷香) 張韻 劉喜 張培 周翠 法 月 紅 香 紅 菊 紅 樓 鳳 南 蘭

陳長變 門寺 袍馬 頭本八白蛇傳

法界共舞台 男女合演 五月廿九夜戲

電話中央三五七號

價目(注意) 月樓八角 特包六角 四角 官廳八角 特別六角

王榮森 霍春祥 筱寶廷 龍幼雲 夏月潤 碧琴 夏芳 粉菊花 陸樹田 霖笑棠 畢春芳 薛銀麟 鍾鳳林

全部 白蛇傳 雷峰塔

奧飛姆戲院 男女合演 京戲 五月廿九 日夜戲目

價目注意

馬國寶 黃永 王三 部俊 張鶴 王樓 高慶芳 蔣銳 曹韻 高慶 吳亨 郭俊 陸少 張寶 吳春 雪艷 王梅 曹雲 周梅 吳俊 亭艷

林寒 瑞 刺 巴 吉 水 開 天 金 拿高登 清廉訪案

大世界共和廳大京班 廿九日夜戲目

邱德成 顏香玉 范永慶 客串童 筱坤鈴 朱慧敏 李玉蘭 邱德成 景玉峯 郭坤泉 鄭法祥 曹李 艷蓮芬 秋善甫 陳素蓮 馮叫天 女瑤卿 張叔安 白

開山府 花田錯 鐵公雞 六月雪 三世修 六部 天官院 大收關 雙搖會 長坂坡 慶頂珠 審頭刺湯

大世界崑劇場新樂府崑劇 五月廿九日夜戲目

(日戲) 顧傳瀾 姚傳薌 倪傳鉞 顧傳琳 馬傳菁 王傳淞 張傳芳 邵傳鏞 敘釧記 遊殿 鬧齋 古城 相會

(夜戲) 周傳錚 王傳蕖 華傳萃 邵傳鏞 顧傳玠 沈傳錕 王傳淞 朱傳茗 張傳芳 倪傳鎮 劉傳蘅 訪普 悔嫁 茶敘 問路 玩箋 錯夢 水滸記

大世界尚樂劇社 敦聘最高尚新劇家 五月廿九日夜戲目

久負盛名色藝雙全名材 新劇先進唯一能派劇界泰斗

王霞雲 王劍心 蕭正中 胡君安 王美玉 汪優游 王雪艷 張無能 張愛琴 懷玉

(日戲) 俠女 伶 (夜戲) 多情的歌舞女

大世界共和台魔術新劇 五月廿九日夜戲目

科天影

愛美魔術新劇

全體男女演員三十餘人一齊登台

(日戲) 黑心朋友 (夜戲) KK女士

大世界共和樓全福壽徽班戲 五月廿九日夜戲目

楊恩 李牛 陸書 尤湧 秦福 馬 王 顧 曹 陳 貴玉 陳榮 耿雅 楊桂 李二

洪長明 潮牛振 良玉 峰錫 茂長 林玉 龍貴 福壽 喜喜

(日戲) 千秋 劈三關 雙壽 忠 (夜戲) 雙獅圖 單刀會 八件衣

大世界共和閣天韻集南方歌劇 五月廿九日夜戲目

吳維新 張志裕 鄭森和 褚雲飛 曹儒君 陳韻秋 陳偉良 張艷 衡 沈偉 儂 顧霞 雲 洪雲 朱延 史鑑 潘雪 王雲 金玉 楊賽

(日戲) 重逢對佩 昭君和 告急拜師 番 (夜戲) 玉 鬧園設計 連 八搜 應龍 環

大世界共和閣鴻福堂紹興文戲 五月廿九日夜戲目

得香 花言 貴銀 福配 雲福 存雪 玉雪 張俞 駱王 喜林 龍紅 王 李桂 謝芝 趙雲 葉芝 李泉 姚芳 金世 過泉 得富 德江 松煥 和鳳 雲芳 春永 梅芳

(日戲) 畫容扇 (夜戲) 八本華麗緣

神仙世界女子京戲 念九日夜戲目

招待一律女子各場參觀不取分資

陳鑫培 金蘭英 趙雪芳 賽呂布 金永春 石梅艷 石叔岩 陳鳳卿 陸曼君 陳鑫培 石月來 趙雪芳 石曼岩 陸梅君 石鑫艷 查桂培 陳鳳芬 金蘭卿 英 珠 簾 寨

洪羊洞 二 忠 孝 梅 父 度 子 會 圖 盜 御 碑 春 秋 鼎 油 山 滑 藥 香 學 春 船 鬧 草 借 箭 歸 葉 祭 祖

神仙世界男女新劇社

門票每位大洋一角 內場招待

(日戲) 恨海 (夜戲) 鄭元和

神仙世界男女新劇社

門票每位大洋一角 內場招待 男女一律 各場參觀 不另取資

新排本埠最近實事哀艷唯一悲劇

悍姑惡夫

特告 在這兩個月當中，女同胞眞不幸極了，爲了不能遂志，投水自盡的，竟然會有三個，第一馬振華，第二奇女子余美顏，…… [illegible]

永安公司天韻樓大京班

全體文武藝員合演重排歷史名劇

三本安邦定國志

小世界乾坤大劇場 廿九日夜戲目

每位小洋二角 內場招待 一律女子各場不另取資

陳亮奎 劉吉祥 王勳卓 于筱霞 張月紅 蔡寶桑 單山德 苗元寄 張德一 馬三元 王勳林 于臣宇 單筱審 霞 蔡寶山

代箭傳鼎 財變 觀寶 投身 園子 箭仇 白良關 蟠桃會 文昭關 刺客 宙瘋 同惡報

小世界愛華社新劇 念九日夜戲目

每位小洋二角 內場招待 一律女子各場不另取資

沙映月 唐笑儂 王美儂 沙國棟 王情 陳明珠 王夢 王美 王霞 朱少峰 侯春 侯 諸亦珍 錢天儂 謝鳳翔 任飛熊

(日演) 前本孽冤報 (夜演) 鬼斷家私

小世界越劇 念九日夜戲目

每位小洋二角 內場招待一律

張忠德 倪竺生 黃雲仙 趙永筆 紫金相 正 初 童 雪 芳 金 碧 謝 雲 應榮芳 張小巧 周伯林 金梅榮 俞傳海

(日戲) 下本鸞鳳簫 (夜戲) 二本雙陽救狄

小世界影戲場 日夜戲目

每位小洋二角 內場招待一律 女子參觀各場不另取資

泰西古裝佳片

德皇艷史

時間 新劇場 五點至七點 八點半至九點 露天 八點半至九點 九點四十分至十一點一刻

天蟾舞台 念九夜 初次開演歷史新劇

五本 六本

龍鳳帕

先施樂園舉行夏季大贈品

本園由五月初十日起舉行夏季大贈品，門券仍售小洋二角，逢券贈送門獎，張入場券，時開獎，得普通獎，當另有除外，大特獎十券必得，逢贈券有機會，難得幸逢，勿錯過，諸君請早一試。 樂園部啓

先施樂園大京班 廿九日夜戲目

(日) 頭本 朱洪武 (夜戲) 二十本 狸貓換太子

先施樂園優美班 廿九日夜戲目

(日戲) 侯勝奎 霍雲峯 蘇雪芳 金玉芬 張艷芳 朱笑儂 金紅山 張艷 (合演) 大皇 (全班) 張雲 蘇雪 霍紅 朱笑 張義 張俠 花翠 吳雲

雙鎖五 南天門 龍鳳珠 雙紡棉花 金玉奴 浣溪 莊 (夜戲) 雙奪 夫 立志 投軍 目僧 麻姑 獻壽 大英傑烈

先施樂園易社乾坤新劇戲目

楊青史 筱美玉 秦劍我 張永聲 姚冷鷗 邵(王寅)湯 彩娥 桂枝 馬文俊 莊虹君 康霞影 孟血兒 陳夢霞

虞國楨

(日) 藥茶計 (夜) 蔣老五

永安公司天韻樓露天影戲

開映友聯影片公司古裝名片

十三妹

新新花園

門票二角 不另取資

五月初十日起雙龍大會贈品人人有贈

新聲劇場大京班 ▲

臨江驛

(日戲) 代理丈夫 (夜戲) 誰之子 張治兒 神圓 方朔 易精

新新花園鐘社乾坤新劇

五月初十日起雙龍大會贈品人人有贈

薛瘦梅 李曼麗 董天心 張 大公 雍容 林 夏 天 人 胡化魂 張 彩霞 張 鐸聲 李君直 劉一飛 蔣呆兒

(日戲) 鄭元和 (夜戲) 陳將軍殺妻

大舞台 榮記 男女合演 禮聘優等藝員

三碼頭 准演 連台 好戲

小達子 李桂春 坤 孟麗君 角

坤角 白牡丹 林樹森

廿九夜戲准演四本鎮國高廷贊

新排新戲 五本鎮國高廷贊

准於六月初一夜初次起演

胃病仙丹

此散治各種肝胃氣痛用上等名料製成藥凡患肝胃氣痛各症論滯疾年初起新病不論病到數服除樂後定能永遠斷根如患胃氣病者請服大洋五角代售處上海漢口路申報館告白處抱經堂敬

丹桂第一台 男女合演 禮聘優等藝員准演拿手傑作好戲

坤角 雪明 小三麻子 劉瀛洲 安舒元 劉筱衡 蓋玉廷 劉文美 杜雲卿 坤角 楊朵雲

(廿九夜初次啓演新排新劇頭本開天闢地)

丹桂第一台特煩劉君筱衡孟君春帆與著名編劇專家合排太古歷史已久馳名特別機關浩大彩景奇異情節新穎聯彈宗旨正大新劇

准廿九夜初次起演

第一幕佈景價值鉅大百餘金八百點七場務登准請各界從早光臨爲幸

頭本

開天闢地

◉商場消息

▲華絲對外貿易之宣傳　我國素爲世界公認之產絲國、年來以時局工潮、影響絲業、日趨不振、且華絲出口、無直接貿易機關、所有牌記、往往爲人改頭換面、致各國廠家有需用華絲者、每無從問津、良由以國人對外、向不注重宣傳、每落人後、今有美國絲織業雜誌社主筆史密斯、徇歐美各廠家之請、特在華設立該雜誌社駐華廣告部於江西路六十二號、從事諄勸各華絲廠、登載廣告、以便對外宣傳、該雜誌發行於西曆一八八年遍銷各國、月出二萬冊、所有歐美諸大絲織綢染廠家、無不登載廣告、而廣告費定價極廉、聞已得絲繭業總公所同意、通知各廠、認爲絲業前途關係重大、故近日各廠認登廣告者、頗爲踴躍云、

▲益泰信記鋼鐘器皿之暢銷　虹江路益泰信記機器廠、自備德國名機、製造各種鋼鐘器具、並設發行所於愛多亞路帶鉤橋東首、裝有電話、中央二四八三號、專售本廠各種出品、開辦以來、歷有年所、所出貨品、頗受社會歡迎、近以全國民衆熱心購用、營業蒸蒸日上、去年因原機所出供不應求、故特加置新機、添聘技師、非但出貨精美、而且迅速、迄因發行所地位狹窄、不敷辦公、特又向貼鄰門面打通、茲已佈置竣事云、

▲粵南酒樓特製鮮蝦甫魚長壽麵　北四川路粵南酒樓、對於食之研究、獨出心裁、調味之可口、亦他家所未及、最近特製鮮蝦甫魚長壽伊麵、每盒一元、以應滬上各界之需求、爲送禮之佳品云、

▲聯益大贈品第一日　東西華德路萬國影戲院隔壁聯益貿易公司、十週紀念大贈品、凡購貨滿洋一元、贈送獎品劵一紙、將來獎號、悉照萬國儲蓄會開獎號單、特獎可得金鋼鑽戒子一只、其餘獎有百餘個之多、昨日爲第一日、門市甚爲熱鬧、計縫衣機器與樂水戲司淋聯益籤售出最多云、

▲公義衣莊改組營業存貨賤售　石路中公義衣莊、係多年老店、自開設以來、已歷三十餘載、平時定價劃一、信用昭著、茲聞該莊擬改組別業、將所存四季綢緞衣服粗細皮貨等、於舊曆六月初一日起、一例削本四折賤售、以答歷年顧客之雅意云、

▲滬上將有新式游船機　南京路同昌車行、近由美國開利廠運到最新式開利游船外用機器三種、一爲雙汽缸、六四馬力、每小時能行七十餘華里、一爲雙汽缸、三四馬力、每小時行駛四十餘華里、一爲單汽缸、淺水用游船機、祇須十寸水、即能駛行、水中即有水草、亦能行走自如、開利在美國爲最大之船機廠、故開牌之游船機、亦最著名、以其堅固可靠、與尋常易於損壞之機器不同、更有一特點、即船停而機器不停、此爲船外機器所無、中國內河遊行、用之最宜、現已到申、不日即可陳列矣、

▲三友社新出自由巾　三友實業社最近出品自由巾一種、花樣色彩、別具風格、十分美觀、每打一元九角四分、分條一角七分云、

▲滬上冷飲品之製造專家　冷飲食品關於夏令衛生非常重大、百星大戲院附設之冷香室、最爲精究、上年在該院下層設立飲冰室時、自晨至夕、終日座客常滿、因該室能有冷飲製造專家李君主持、對於衛生問題、更極注重、所用飲水、概用銚質水或沙濾水、經電氣煮沸後、方始應用、即如刨冰西瓜水等、概由機製、不着手指、味既精美、更極衛生、現該室原址、因爲儉德銀行、故即設在二層樓、即在百星大戲院正廳外面、聞英法兩租界居民、慕該室製品之精良、遠道就飲、非常衆多、足徵成績、聞百星大戲院在屋頂開闢花園、即由冷香室供給一切食品、明日開幕時、該室必有一番盛況云、

◉劇場消息

▲百星屋頂花園之發達　百星大戲院屋頂離地有七十餘尺之高、現由該院建築屋頂花園、南部爲影戲場、北部爲花園、屋頂影戲場、已於上星期六開幕、一星期來、無日不告擁擠、咸以該場涼風甚大、平地感暑、在該場均感太涼、更以佈置幽雅、花卉密佈、雖在屋巔、不啻遊玩花園、忘却登高、座椅悉係特製籐椅、異常舒適、銀幕雖在露天、亦須四五百元、新製異銀幕、故光線更爲清晰、定價又極低廉、普通祇收六角、包廂一元、惜座位太小、以致常有顧客抱向隅之憾、近日開映海戰鉅片戰海情波、據稱爲自有海軍戰事片以來、從未有如此之偉大著、茲在光陸開映時、日告滿座、現在百星開映、收費祇及其半、又可登高納涼、故亦擁擠異常、至北部之花園、由著名花園建築家李秀泉精密佈置、地位雖小亦有假山瀑布、音樂亭、冷香閣等、設置幽雅清靜、確爲夏令納涼勝地、聞該花園祇售食品、不須門劵、已定於明日開幕云、

▲大俠復仇記中之走廊　明星公司新片大俠復仇記、爲張石川導演之傑作、張君對於此劇、運用全副精神、凡片中之小動作、尤爲注意、昨攝走廊一場、其情節爲馬心儀暗室竊鑰、姦佔弟媳、一日、鄭時偶步游廊、忽見人影幢幢、微聞聲聲細碎、鄭即屏息而聽、祇爲二柳輿

中央大戲院
院址六馬路　電話中央二五五三
（日戲）三點　五點半起　（夜戲）九點一刻共三次
日戲　正廳四角　樓廳五角　包廂八角
夜戲　正廳五角　樓廳六角　包廂九角　幼童減半　概收小洋
暨南影片公司驚人武術愛情巨片
嘉興八美圖
主角趙詠霓登台獻藝
任彭年導演　十大明星主演
千斤巨石壓在身上

諸位你們看那上面的圖中，有八個絕艷的美人，一齊擁抱着那臂膀，多麼香艷啊！誰是？就是片中的主人，多情勇敢的美男子柳樹春，他的艷福實在不淺啊！八個美人，却都是能武的；柳樹春怎麼能够得到她們的傾心？愛護的呢？諸位要知道，請到中央戲院便知道了去。
請看　南洋華僑拳術大家　加演
韓金章君比賽
菲律賓列李飛君賽

Boxing
曾在南洋各國比賽屢得錦標
（登台時間）夜間一次　券長一律暫停
特請電影明星　翟綺綺　女士表演京劇

新中央戲院
院址在北四川路寶興路口　電話北二一三二號
（日戲）三時起　五時半　（夜戲）九時起今天共映三次
（日戲）正廳三角　樓廳四角　包廂六角　概作小洋　幼童減半
（夜戲）正廳四角　樓廳五角　包廂八角
注意　本院爲利便觀客計特發行一種優待長期券每張洋十元此券除包廂外可通用三等座位一年期滿作廢
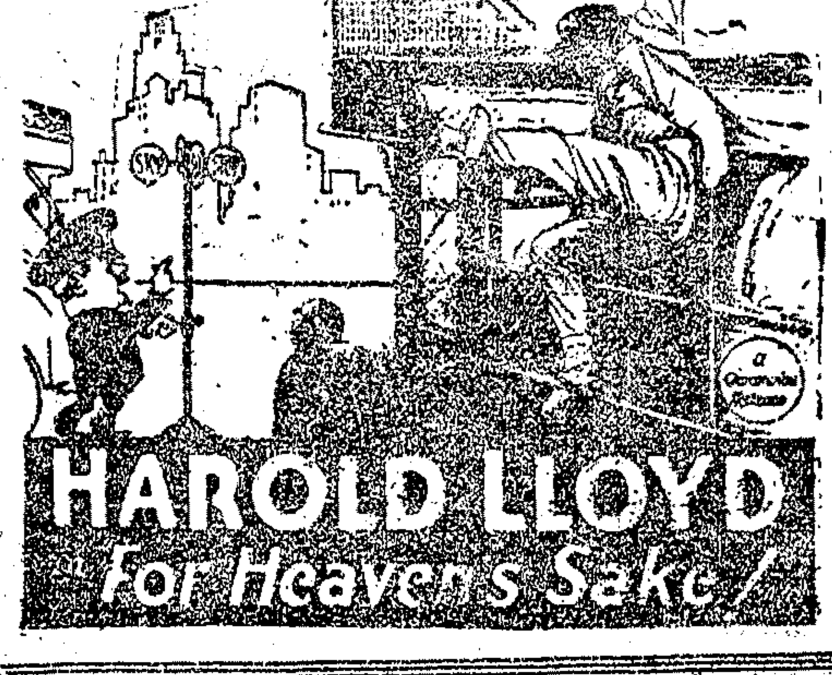

滑稽大王　羅克　得意傑作
平等的闊少
即天人同慶又名天曉得中有華文說明

[illegible]影戲院　院址卡德路　電話西八七八八二號
（日戲）三點鐘起　七點鐘起（夜戲）九點起今天三次
樓下二角　三角　樓上四角　幼童減半　概作小洋
大中華百合影片公司近大偉品愛情艷史
清宮秘史　王次龍導演
王元龍　周文珠　主演

月宮大戲院　北四川路老靶子路　電話北一〇四四號
今天日夜開映
武俠愛情最新巨片　俠義英雄　大明星范朋克主演
重加著意女舞日登表
金聘名法歌團夜台演
香艷舞蹈
本院宣言　又從落日後半夜納涼之時……
注意　時間　日三時起　夜八時起祇演兩次
價目　頭二等一律小洋四角幼童減半

恩派亞影戲院　法租界八仙橋　電話中央六〇二七
時間（跳舞）五時　十時一刻（影戲）三時　五時半　九時一刻
「價目」二角　三角　四角　六角　日夜一律
小洋兩角可觀下列各種游藝
本院自加演六國美女跳舞以來看客極爲擁擠今日特換新片蓮花洞並另請巴黎歌舞班表演各種蕩人心魂之裸體舞及人體美之模特兒節目與前演者不同成績較前更爲可觀又有蔣馮閻李四總司令赴平祭靈及中國樂華足球大比賽影片花樣繁夥價目仍舊不動預料看客當格外擁擠幸各早臨爲要
天一公司出品　邵醉翁導演　陳玉梅主演　蓮花洞
最新北平新聞　蔣馮閻李四司令祭靈
上海足球新聞　樂華大隊足球比賽
跳舞　另請巴黎歌舞班表演香艷模特兒蕩魂裸體舞等

明星大戲院　北四川路橫濱橋北　公共汽車一路及電車直達本院
（時間）日戲三點　九點半　夜戲七點一刻　九點一刻
本院專門選取名貴佳片日夜開映
中國國產最新三民實地影片公司攝取司令出戰鉅片
蔣介石北伐記
今有日祇
▲價目（日夜一律）樓上小洋三角　樓下小洋二角

百星大戲院屋頂花園
老靶子路福生路口　電話四一二二五二
今日下午三時　五時半　九時一刻開映
世界空前大戰愛情鉅片
戰海情波
"When Fleet Meets Fleet"
價目　樓下劇場　正樓小洋四角　樓廳小洋八角
屋頂花園　普通小洋六角　包廂大洋一元
在屋頂九時一刻開映

萬國大戲院
院址虹口大源里口　電話北四九八五號
（日戲）三點鐘起　（夜戲）七點鐘起　九點鐘起　今日三次
樓下小洋二角　樓上小洋三角　日夜一律　幼童減半
民新公司大偉古裝歷史最近出品鉅片
前部　木蘭從軍　李旦旦主演　林楚楚

中華大戲院　電話中央一九一六
時刻　三時　七時起　九時起
價目　日戲二角　三角　五角　夜戲二角　四角　六角
民新公司大偉古裝歷史最近出品鉅片
後部　木蘭從軍　李旦旦　林楚楚主演
星期一映出

世界大戲院
（日戲）二點半　（夜戲）六點半　八點半　三次
價目　正廳二角　樓廳三角　包廂五角　日夜一律
注意　本院爲優待主顧起見發售全年通用長期券每張洋十元凡購券者每一大七可坐正樓座位
新人影片公司最近名貴出品哀情巨片
陳壽蔭導演
金縷恨
王元龍　王劍佩　毛　主演
日夜加演滄洲夫人出殯新聞影片

響滿中江
惠福老牌花紙
花式最多◎最美◎最康
工緻最快◎最好◎最廉
惠福花紙總行　南京路三百七十七號

煤氣
本行新定一切出售及出租煤氣用具辦法規劃周詳無非使全上海市民裝置後得坐享其利益耳欲知詳情請惠臨接洽
▲樣子間　南京路卅一號
上海自來火行謹啓　西藏路九十號
（香港註册）　（二）

最新1929式樣
新到一九二九年最新式糊壁花紙凸花磁面紙五彩玻璃窗紙備有專門裱糊工匠代客裱糊一切工程迅速取價低廉歡迎參觀
時新馳名花紙
時新花紙公司　南京路新新公司西首　電話中央四四〇三

奧迪安大戲院
今天日夜開映三次
三義盜
著名俠義愛情佳片
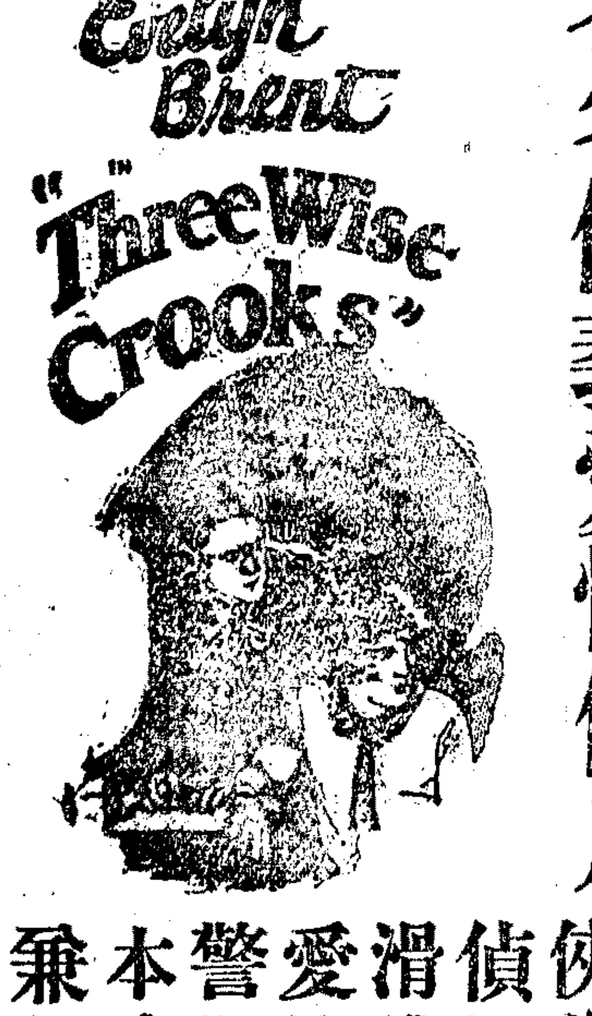

四大明星合演傑作
俠偵滑愛警本兼有
義探稽情世片而之
日戲　下午三時　五時半
價目　樓下六角（兩種）四角　樓上八角　一元二角
夜戲　九時開映
價目　樓下六角（兩種）八角　樓上一元　一元五角

城南通俗影戲院　大東門小南門北
每片三天換　三次
今天開演
却別從軍　麟夢
▲加演　滑稽大王羅克
日戲二時半起　夜戲七時九時起
六月初一日起開演　蔣介石北伐記
▲價目　包廂大洋一元　優等正廳小洋四角　普通小洋二角

共和影戲院　西門方浜橋外
星期一星期四換片　日期
今天日夜開映
神奇滑稽佳片
慈心劫賊
▲時刻　日戲二點半起　夜戲七點半　九點起
▲價目　包廂每位大洋三角　普通每位大洋二角　月樓每位大洋一角　正廳幼童減半收費

虹口兆豐路底天寶路中即翔舞台原址
翔舞大戲院
價目　樓上一角五分　樓下一角
大中華百合影片公司出品
環球第一古裝國產鉅片
美人計
數十位大明星合演
三國志孫夫人還荊州之一
舊曆六月初一起開映三天
開映時刻　第一次二點半　第二次七點　第三次九點

虹口榮華戲場　新靶子路北山路口
座價每位大洋一角
日戲　七美圖　頭本　大戲院　六本　夜戲　紅袍
張功奎　李桂芳　陳陶陶　劉菊花　徐鴻生　高金仙　費香金　文芝金
日戲　撈蝴蝶　變戲　賈花　夜戲　新十馬　後本　浪蕩
蔣少蓮　筱桂英　王蘭芳　筱金花　張月英　應雲發　王少全　筱桂芬　朱新泉

本報增刊分類廣告之特色
（一）刊費省　每字只取大洋六厘
（二）手續簡　隨時來登隨時即登
（三）地位好　讀者觸目便見
（四）收效宏　應者紛至沓來

百代公司又出新片了　四馬路第五十八號　電話中央二八六二
小達子　張桂芬　孫慶芬合唱　八本　貍貓換太子（頭段二段）　廿一本　貍貓換太子（三段四段）
楊小樓月明黎暉　楊菊笙　張桂芬合唱　一本　我愛你（頭段二段）　毛毛雨
明月歌舞團特別新曲　小妹妹（頭段二段）　寒夜（頭段二段）　吹喇叭
楊耐梅特別時曲　乳娘曲（頭段二段）

胃病仙丹
此散能治各種肝胃氣痛用上等名貴藥料製成凡患肝胃氣痛各症無論遠年痼疾初起新病無不藥到病除斷根數服定能永遠後患氣病者購服如神速每瓶大洋五角
（代售處）上海漢口路申報館廣告處
抱經堂啓

胃病仙丹
此散能治各種肝胃氣痛用上等名貴藥料製成凡患肝胃氣痛各症無論遠年痼疾初起新病無不藥到病除斷根數服定能永遠後患氣病者購服如神速每瓶大洋五角
（代售處）上海漢口路申報館廣告處
抱經堂啓

春喜及馬妾多人之謳浪聲、俄聞馬心儀與二柳調笑、鄭驟聞褻語、忿恚塡膺、迫於威權、惟有付之一歎、此場王夢石之鄭時、扮相與表情、能不失規矩云、

▲楊耐梅馳馬受傷　耐梅影片公司、日昨在滬北攝製奇女子劇中馳馬一幕、主演楊耐梅、向不習於馬上工作、此次爲求表演像眞計、於事前嘗經長期之訓練、故是日均自攬轡馳騁、因天熱甚、致史東山少受暑傷、休息後至四時餘、始攝及驟馬競馳一段、詎耐梅馬至半途、忽落荒騰躍狂奔、耐梅爲之驚悸萬狀、東山睹勢急因亟飛身上騎、馳往勒住狂馬、救下耐梅、而東山爲馬所踢、亦受微傷、

▲恩派亞開映蓮花洞與新聞片之盛況　昨日星期日、爲恩派亞開蓮花洞之第一日、日夜三場、均告客滿、其中尤以四總司令在北平公祭總理之新聞片、最爲受人歡迎、片中擧凡軍政要人、陝府巨子、如蔣中正閻錫山馮玉祥白崇禧李崇仁鹿鍾麟商震等、均一一攝有最淸晰之特寫、令人起敬、蔣總司令扶柩大慟一節、尤爲悲壯獨絕、聞此片在滬上開映、尙爲第一次、近在恩派亞開映、祇有今明兩天云、

▲荒唐劍客之佈景及服裝　中央大戲院定於月之十九日起、開映大中華百合公司新出品王元龍導演兼主演之荒唐劍客、據公司宣稱此片情節之新奇、固能獨創一格、生面別開、各演員之表演、亦均極深刻、且多精警獨到之處、王元龍之劍術、凡曾觀其作品者、類能知之、而在此片中、尤極盡飛騰靈活之能事、大耍繩棕一場、能收頑皮小孩之習氣、充分表現、他如佈景與服裝之佳、亦爲國產影片中所罕見、自表面觀之、爲蒙古式、但蒙古僻在邊際、氣候嚴寒、房屋及服裝、自悉以能禦寒威爲主、不免笨重板滯、倘照樣攝入片中、必收入目生厭、乃特由美術家吳永剛、一方考據其式樣、一方參以近代的美、故片中全部、佈景及服裝、甚爲美觀、蓋精心之作也云云、

◉出版界消息

▲柳絲出版　南京路八十三號柳絲三日刊、籌備已久、現定本月十八日出版、並悉創刊號內有五中全會消息、財政會議閉會以後等文字、又該報創辦人及撰稿人、均上海知名之士云、

◉舞場消息

▲桃花宮贈送香水扇　西藏路桃花宮舞場、入夏以來、營業特佳、場主人爲酬答舞賓起見、特加贈香水花扇、並聞該場新聘美麗舞女多人、伴客跳舞、

◉參觀大西跑馬學堂　青

昨日下午一時許、記者應謝宏君之召、同往大西路愷定盤路轉角、參觀大西跑馬學堂、至則經理密才夫君、V Kniazeff 出而招待、乃引余等參觀、先至屋內跑馬場、廣約數畝有奇、爲備初學者之練習、屋後爲戶外跑馬場、佔地約數十畝、凡一切跳浜跳欄等設備、無不應有盡有、時適有西人三五、正由馬師教授練習、據密君留、彼雖有志養成賽馬騎師、故雖受烈日之薰蒸、亦在所不計也、聞滬上著名之中西騎師、大都出自密君之門、最後至養馬房、佈置淸潔異常、日必灑掃數次、絕無惡劣臭味、食料俱採上品、而合於衛生者、並聘有馬醫專家、時常視察、此房容馬七八十頭、均强壯而經訓練者、參觀既竟、復稍坐、密君爲余等述宋美齡女士、學習騎馬事、蓋宋女士在未與蔣司令訂婚之前、騎馬初非其願、後因欲追隨蔣總司令、繼續北伐、乃日夜練習、以冀速成、未及半月、而宋女士之騎馬術、日益進步矣、該學堂除教授騎術外、今又兼營良馬出租、每二句鐘、取洋二元、星期六與星期日及休息日等、則每二句鐘、收洋三元云、

◉天氣報告

徐家匯天文台昨日下午四時三十分氣象預報云、天氣晴熱、自台灣以北沿海有時令風來自東南方、太平洋上颶風在呂宋之東、勢似漸緩、中國海上颶風在海南島之東、將續向西進、又昨日下午三時前二十四小時內本埠氣溫最高九二·八、最低七七·〇、去年同日最高九一·八、最低七七·四、

武昌大戲院

東武昌路四號　電話北四九五七號

幼童減半　日夜一律

滑稽大明星鄧南主演　著名滑稽愛情佳片

空心闊少

Reginald Denny in "TAKE IT FROM ME"

時間　三點　七點　九點半　價目　樓下二角　樓上四角

新愛倫大戲院

院址虹口海甯路中　電話北四五〇二號

七月十六號起映二天　科學機關尚武偵探長片

鐵手

第十七至念集　大團圓　每幕有中文說明

星期三續映　寶光箱　大團圓

時間　日戲三時　夜戲七時　九時

價目　樓下小洋二角　樓上小洋三角　日夜同價　幼童減半

閘北大戲院

新閘橋北蒙古路口

上海影片公司出品　神怪奇情偉大名片

盤絲洞

西遊記之一

導演　譚杜宇　主演　應明珠　日夜三次

時間　第一次一點　第二次三點　第三次九點

價目　樓上大洋二角　樓下小洋三角　正廳優待券每本十三張洋一元　七張均售

中山大戲院

卡子橋下塊梧州路口　星期四起開映

明星影片公司出品　世界武俠巨片

火燒紅蓮寺

導演　張石川　主演　譚志遠　鄭小秋　鄭超凡　蕭英

時間　日場三時至五時　夜戲七時至九時　九時至十一時

價目　包廂小洋五角　樓廳小洋三角　正廳小洋二角

北京大戲院

北京路貴州路口　電話中央七四一〇

星期日一·三·五開映　日戲三時　五時半　夜戲九時一刻

賈克哥根名貴傑作

雪下孤雛

査賈。中。性最中。憐演我的他女服妙蹈他中兒。得。華答。再得天
伶克在。合的那愛。們同又孩裝曼。在的節是欽最狂的使亦這哩
泰哥還飾他苦合的引深情穿子。的道影破一最嘗後風景我不是
斗根片若個兒人表起刻。了的作辦是片個選值的一悉致們把務

價目　日戲　正廳小洋三角　樓廳小洋六角　花樓小洋八角
夜戲　正廳小洋四角　樓廳小洋八角　花樓大洋一元

光陸大戲院

THE CAPITOL

博物院路廿一號　電話：賣票間一九二〇八　定位間一九二〇九

五時　九時半一刻開映

奴役奇緣

瑪麗瑪遜麥考爾麥克廉利格合演傑作

劇耶計徒總險福子婦火汽諸情題　●注●意
述窮誤身車因與成片車車奇亦可
一途適被中禍富爲中被筆觀極壹
女無匪縲遇得家夫有熒禍劇新

本院新舒適涼爽空氣　上海一院之避暑電影院

加映樂府名片

廣舞台聘請台省港馳名全女班

妙羅天

由綏陽船來申擇吉開演

開設虹口北四川路虬江路口　電話閘北二百六十五號

林記更新舞台

預告

新編劍俠偵探綵景名劇

就是你

先此露佈　不日開演

閘北林記更新舞臺男女合演

五月念九夜戲初次開演應時名劇

白蛇頭本傳

簡單說明

吐蕊、仙跡、指迷、送嫁、收青、掃墓、游湖、驚艷、遇美、偷舟、借傘、提親、花燭、贈銀、回家、識提、兌銀、問供、領提、審帶、踏勸、訊配、送別、投驛、逼丐、報信、求援、驛保、留許、遇書、後會、辭夥、賣符、開店、贈符、端陽、現形、盜草、仙斷、賜草

大世界尚樂新劇社

新編哀情警世名劇

天涯二孤女

情節　顯明　緊鬧　可稱　社會　寫眞　苦處　令人　憐哀　處令　人哭　排演　精熟　不日　開演

卡爾登影戲院

時間　下午三時　五時半　九時一刻

電影明星　李却迪司與伊斯武雷爾士東合演

大學校足球及生活史的浪漫劇

足球猛將

美國人，素來注重足球。大學校一有比賽，就無論什麼人都要一略爲快；而大學校的學生對於新來的一年級生，無論如何總要加以玩弄，以爲笑樂。這齣影戲就是根據美國人這兩點特性來寫，量他描寫，並歸結到一段很淒艷的愛情，但覺得它又風流，又細賦，又好笑，又刺較。的是一齣學校學生運動及生活的浪漫名劇。還要告新諸君的：主角李卻迪司爲主演這齣影戲吃了不少苦頭；角以益發使這齣影戲有價值。

上海大戲院

北四川路老靶子路北　電話北三四二一

開映：日戲三時　五時半　夜戲九時一刻

西班牙近代小說家伊本納滋名著　著名導演家殷格蘭姆導演　兩電影名角安東尼奧摩連諾及愛麗絲泰來女士之得意傑作

我們的海

我以爲凡是崇拜異情調的中國人，總該認識西班牙近代小說家伊本納滋氏。我們現在所映的名片「我們的海，便是伊本納滋的代表作。美國米曲羅，高爾溫，梅雅MGM公司把這本名著一點不失原意地網羅在銀幕上頭：寫劇中人在地中海裏的歷史和歐戰時的關係啦，寫男女兩劇中人員著歐戰的背景而發生戀愛啦，又怎樣地生離啦，又怎樣地死別啦，又怎樣地「曲終人不見」，祇有嗚咽的來濟啦，寫來十二分危險，十二分刺戟，十二分羅曼斯，也十二分哀艷。還有很多很多，在這裏寫不出來，總望觀來諸君。請早

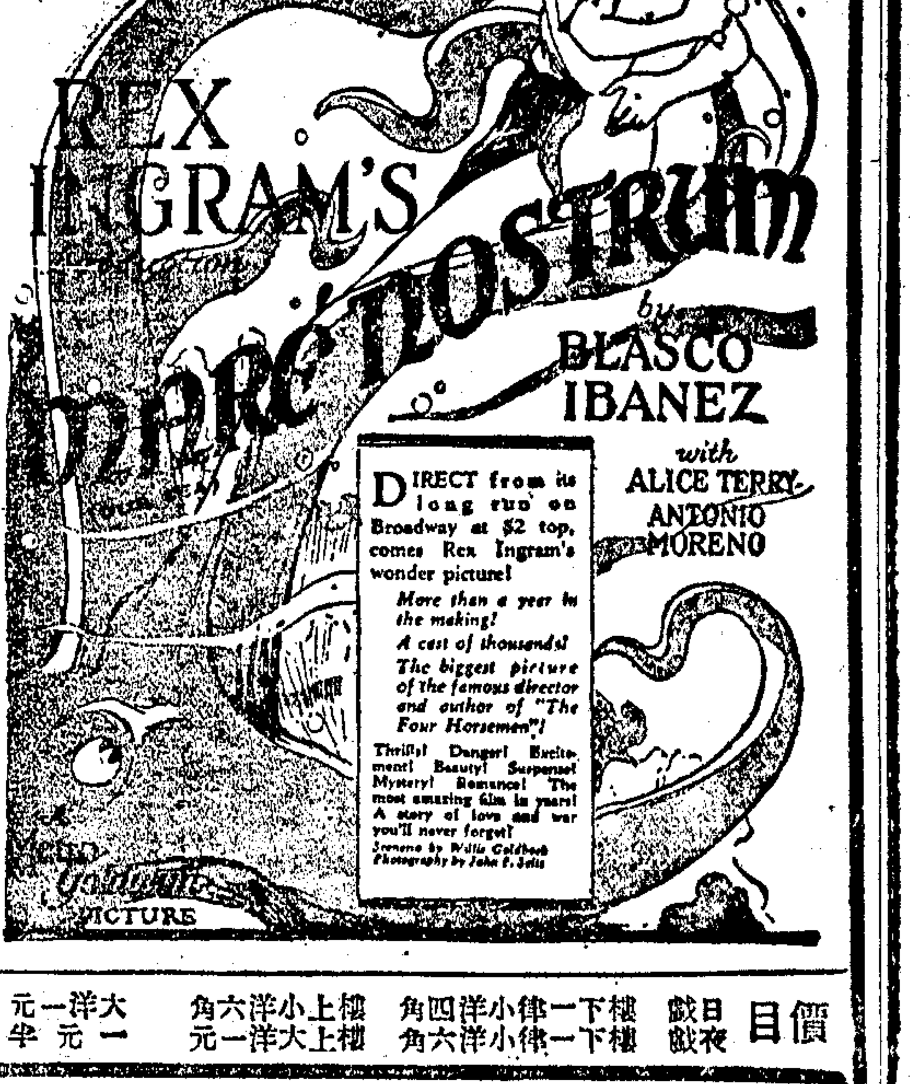

價目　日戲　夜戲　樓下一律小洋四角　樓下一律小洋六角　樓上小洋六角　樓上大洋一元　大洋一元　一元半

大華露天影戲園

MAJESTIC LAWN CINEMA

靜安寺路戈登路口　今晚九時一刻開映

（如遇天雨當在夏令配克影戲院演映）

夏季之夜　借二三知心之友　在明星燦爛之下　綠草馨芳之中　淸風徐來　坐以觀影　遊目騁懷　此爲上海獨一無二之場所　且戲後得憑戲票加入大華飯店義大利露天跳舞場跳舞　不另取費　敬請特別注意

夜戲券價　一元　一元五角

浪漫派女明星柯林穆亞主演

浪漫劇

她的情種

夏令配克影戲院

Embassy

靜安寺路卡德路口　今日下午五時半開映

夜戲（她的情種）九時一刻在大華露天影戲院開映

她的情種

日戲券價　七角　一元二角

愛普廬影戲院

APOLLO

北四川路海甯路北　今午五時半　今夜九時一刻開映

兩大巨片一次映完

好男兒

猴極伯生主演

Hoot Gibson in "HEYIHYE! COWBOY!"

香車緣

鄧南主演

Reginald Denny in "FAST AND FURIOUS"

夏季減價　日　樓下小洋六角　樓上一元　夜　樓下小洋八角　樓上一元二角　（小孩及學生著制服者收半價）

露天東華影戲院

ORIENT　孔雀

法租界霞飛路四百八十六號　今午五時半　今夜九時一刻開映

千看不厭之羅克大笑片

丈母娘

Harlod Lloyd in "HOT WATER"

價目仍舊　日　樓下四角　六角　樓上八角　夜　屋頂八角　一元二　小孩半價